青島時報

中華郵政特准掛號立券特別優益寄遞之報紙

社址 關山路八號　電話 三三五五號　郵政信箱 一四三號

第三千八百三十三號

〈今日出三大張半〉

登記證 中宣會中字壹肆肆貳號 內政部警字陸貳捌號

電報掛號 二五一四號

中華民國十三年九月一日發行

印刷所 關山路醒民印刷局

本報價目

本埠	外埠
零售每份大洋四分 每月大洋一元 半年五元四角 全年十元	每月大洋一元二角 半年六元六角 全年十二元四角

廣告價目

普通	特別
每英寸每日五角每月三元△全面每月二百元每日五十元△半面每月一百元每日三十元△長期廣告面議	每英寸每日一元每月五元△全面每月四百元每日七十元△半面二百元每日四十元

青島磚瓦推銷有限合作社開幕啓事

逕啓者查青市窰業極爲散漫以致磚瓦樣式各家不同對於建築既欠便利影響營業尤非淺鮮同業等爲整頓磚瓦劃一及維持前途營業起見乃共同發起組織合作社以各廠之產品總集合而銷售以期建築之鞏固藉挽年來之蕭疏現已籌備就緒特擇定北平路四十一號於三月十八日正式開幕恐未週知特此謹啓

電話：六三一四　六六九五　六六九六

交通銀行出租保管箱啓事

查敝行出租之純鋼保管箱大小四種均有空剩茲爲貫澈服務宗旨起見特將租價減收七折以示克己凡各界人士欲謀財產安全請駕臨採用無任歡迎

保藏穩固　租價低廉

存取便利　手續簡捷

章程承索即奉　行址中山路九十三號

金城銀行

◎資本七百萬元

◎公積金三百廿萬元

商業部　辦理存款放款匯兌代客買賣公債庫券及一切商業銀行業務

儲蓄部　專營各種存款如活期存款存洋一元即可開戶備有禮券滿期大月即可生利會計獨立責任無限

倉庫部　代客堆存貨物棧租低廉押款便利

總行 天津英租界中街

分行 南京 上海 漢口 大連 北平 鄭州 蘇州 武昌 哈爾濱 開封 定縣 瀋陽 石家莊 長沙 常熟 新浦 南通

青島分行 河南路　電話 經理室五一八〇號 營業室三七三八

儲蓄章程函索即寄

青島中國實業銀行

營業要目

營業部　存款放款 服務社會 匯兌貼現 聲譽卓著

儲蓄部　基金獨立 利息優厚 責任無限 手續簡捷

發行部　政府特許 不分地名 發行鈔票 一律通用

貨棧部　自建堆棧 房屋高燥 地點適中 棧租克己

如蒙委託垂詢　竭誠歡迎

行址 河南路十三號

電話 二九零八　三五三九　五四一二　五四一三　五四一四

東華旅社修理門面刷新內部啓事

敬啓者鄙社自開辦以來二十有餘載專辦酒席應時小賣安寓客商招待士宦久蒙各界諸君惠顧曷勝感激今爲酬答主顧雅意並發展營業起見鄙社不惜重資特將全樓內部從新修理一切佈置均係新式房間異常清潔茶房招待格外殷勤對於衛生更爲注意並由北平聘請上等廚師數名無論包席便餐烹調口味無不盡善盡美菜價格外低廉刻又建設新式大禮堂雕[illegible]富麗專供各界諸公結婚慶壽典禮之需新修大樓梯上下極爲便利現已修理竣事務望各界諸君駕臨惠顧鄙社無任歡迎之至恐未週知特此登報敬告

本社地址天津路卅九號　電話：二八一一、六零五七、二九四六

介紹良醫

逕啓者國醫師邢鶴年先生家學淵源醫理精邃曾任前清御醫並在平津各埠懸壺四十餘年活人無算經驗極豐對於男婦老幼內外各科及一切疑難雜症應手對於治喉中風以及戒毒尤有超人之妙術客冬由同人等邀請來青旬日之間救治數人手到病除誠爲不可多得之良醫同人等或素與相識或因其[illegible]特代爲介紹俾本市之抱病無告以及有鴉片海洛英嗜好而欲戒除者知所問津焉茲將診例列后

診所本市恆山路一號借用電話五三四八

門診 上午九時至十二時號金六角

出診 下午一時至五時號金二元四角 過午加倍

治喉戒毒另有規定

介紹人 向禹九 沈治丞 卓劍白 崔少麟 袁承化 孔毅文 王克剛 陶叔蓬 方樸生 袁鍾山 蘇勛臣 王仰先 蘇紫良 吳君肇 魏子厚 莊叔英 劉鳴卿 紀經滄 周伯英 陳伯琴 徐勉之 許嘯桐 何象百 袁湖超 黃恂伯 奚東曙 林漢甫 盧映齋 邵健庭 宋道生 劉少泉 王偉卿 王逸之 盧頌衢

更名[illegible]告

逕啓者江甯路房地主人呂伯韓呂鄴侯前刻式訓堂及式訓堂呂記圖章作定約收租之用嗣在委託呂君博泉經租時該經租人刻有式訓堂經租帳房圖章一個以備不甚重要時應急之需民國二十四年九月底換經租人後前經租人呂君博泉迄未將此經租圖章繳銷茲爲防流弊免糾紛起見將凡有式訓堂字樣之圖章一律廢止呂伯鄴記無論任何文件專以此呂伯鄴記圖章爲憑除對租戶一一通知外特此通告

呂伯鄴記啓事

辛墾書店

六週紀念

大廉價

四十天

廉價期自二月十日起至三月二十日止全部書籍六折，「二十世紀合訂本」及「研究與批判」九折，預定「研究與批判」全年九折優待，本市經售處荒島書店地點廣西路四號，詳細目錄函索附郵即寄。

總經售處辛墾書店　上海海寧路三德里

荒島書店　電話三五〇三

時代禮品

請翦下

贈券

憑此一張 限購一樣 代價五角 以示優待

美華電刻社 山東戲院隔壁 中山路一零一 電話四二六八轉

犧牲品

交際銀盾每隻一元

營業要目

銀盾銀像 銀杯瓶鼎 禮屏對聯 各種風景

特設 電話送售部 郵政購貨部

各大商店均有代售

美華電刻禮品總發行所

青島鹽業銀行廣告

本行創立於民國四年信用久著總行設在上海並於北平天津漢口南京香港廣州杭州等處設有分行各省會均有通匯機關

業務科目

營業部　存款 匯兌 押匯 貼現 放款 買賣有價證券

儲蓄部　定期儲蓄 整存零取儲蓄 零存整取儲蓄 本息合計定期整數儲蓄 存本取息儲蓄 活期儲蓄 定有詳章備索即送

股本總額 壹仟萬元

已收股本 柒百五十萬元

公積金 五百六十四萬元

電話 經理室 四八二六 營業室 二七九三

行址：河南路六十八號　電報掛號七七五號

一噴噴稱美一

大炮台香烟

另有中號即三炮台出售

CA-329

日民衆慶幸叛兵歸順

岡田首相並未遇害

現已復職即將領導改組內閣

川島引咎謂叛亂事汚辱國家

東京廿九日同盟電　廿六日叛亂事件發生後，傳出岡田首相被殺消息，各方非常痛惜，不料今日發覺，岡田首相安然生存，遭難被殺者爲首相妹夫松尾陸軍大佐也，岡田首相昨日拜謁日皇後，留居宮中，廿九日參加宮中會議，商議善後辦法，記者得首相生存之消息後，即時赴述橋角○之岡田私宅，會見迫水祕書官，詢問經過，據迫水談，廿七日接到首相安然生存之消息，然此事嚴守祕密，廿七日晚，由官邸接取之遺骸，爲首相令之妹夫松尾傳三大佐，松尾大佐口聲甚似首相，行動隊以爲首相本人加以殺害亦未可知，首相自事件發生後在何處，未便闡明云云。

陸軍省本日下午七時公表，謂陸軍省廿六日下午八時十五分曾發表岡田首相當場斃命一節取消，內閣因岡田首相生存，本日下午四時發令，免後藤內相兼任首相之職。

岡田脫險經過

東京二十九日路透電　日本兵變現已結束，而甚傳數日業已遇害之首相岡田，現仍安然存在，全國人民今日午後接變兵已降之報告，方深慶幸，乃不旋踵又聞首相岡田並未遇害之喜訊，更爲驚異，據內閣正式布告，岡田未被戕害，仍爲首相，其妹壻松尾大校，爲退伍軍官貌與岡田相似，星期三晨變兵衝入首相邸時，誤認松尾爲岡田，遂殺之，雖首相邸爲暴動隊所據有，但岡田居然設法避於其中，次晨始逃出，昨日午後岡田託代理首相後藤代爲辭職，但日皇不准，今晚岡田入宮覲皇，內閣現布告後藤已免去代理首相職，預料內閣將於岡田領導下從事改組，星期五日起，政府已知岡田未死，但以叛兵未退，故守祕密，蓋恐叛兵因目的未達，態度轉硬也。

東京二十九日同盟電　至本日下午一時，叛亂部隊全部解除武裝鎮定，其將校十數人，被召至陸相官邸，首都治安狀態完全復歸平靜，戒嚴司令部即於下午三時發表，謂叛亂部隊至下午二時全部歸順，事件已經鎭定。

東京二十九日同盟電　此次事變有關之將校，決定免職，今日正午由內閣發表如下，一、步兵大尉香田清貞，安藤輝三，野中四郎，二、步兵中尉中橋基明，栗原安秀，丹生誠忠，坂井直，清原浩平，鈴木金次郎，三，砲兵中尉田中勝，四、步兵少尉林八郎，池田敏彥，高橋太郎，麥野清澄，常盤實，【以上譯音】以上各免本職。

東京二十九日同盟電　叛兵主謀者今日午後召集同志數人，列於被佔某公署門外，而唱戰歌，以與爲別，繼請同志附和之，而即在此時出手槍自擊其腦而死，聞有數人亦相繼自殺，但此說未徵實，許多日人以爲唯自殺始能抵違抗皇諭之罪也。

東京二十九日同盟電　川島陸相因事件告一段落，二十九日下午七時發表如次聲明書，今次在輦轂之下，由陸軍部內惹起空前未有之叛亂事件，紊亂軍規與安甯，遂見戒嚴佈告，對於國之內外，汚損國家及國軍名譽，在昭和歷史上，欺留不可汚滅之汚辱，實不堪恐懼痛恨，此皆爲本職不德所致，殊感其責任之重大也，本職極力努力，早時處理事件，恢復治安，確定軍秩，以期萬無遺漏，然適該地域接近皇城，且諸皇族邸宅，各政府機關，外國使館，及多數居民住宅，均集於此，因預想對其危害，然避免流血慘事，盡力試行百般處置，而致不得不遷延若干時日，迨至二十八日，戒嚴司令官拜受大命，傳達叛亂部隊幹部，並促其反省，然無其效，遂決意以武力一掃若輩，確立治安，自二十九日朝晨以來，令附近地區住民避讓他處，同時迅速開始掃蕩行動，傳叛亂部隊將士，陸續歸順，至下午一時，不見流血慘事，而得完全清掃全局，恢復秩序，軍部當以今次事件爲契機，加以革新，充實國軍眞價，以期報上叡慮，並副國民信倚，特此聲明。

大沽冰困船隻

被風吹出口外

海關燈船海明等四輪下落不明

塘大間凌冰凍結各船無法行駛

天津一日電　二十八夜西北風大起，大沽口燈船及冰困輪長城丸朝熊丸等九艘，被吹出口外二十九日天行輪撞冰駛口外探察，長城朝熊兩輪已駛連中和昌安增利三輪飄至口外十海里，幸無危險，海明等四輪無下落，各方正搜尋中，燈船飄失後，航標已無，各輪進出口均懼危險停駛。

天津一日電　連日潮後小大沽口內外凌冰不能漲裂，西北風雖大，無濟於事，津航界二十九日再推王更三代表赴海河工程局交涉，速集中撞凌船力，先行破冰，便吹拂口外，開通航路，惟海河工局滿凌汽凌撞冰船，均凍困於黑沽及大沽砲台附近，勢非另租船撞冰不可。

天津一日電　大沽口外被困諸船，現愈臻危險，因西北風大作，冰塊爲風吹動，挾船飄流出海也，據今晚此間所得消息，大沽現不見被困諸船之蹤跡，衆信內有太古船與日船各兩艘，又華商輪船數艘，而海關船海甯號亦隨冰出海矣，航業中人現甚焦灼。

天津一日電，被風吹失下落不明船，係津海關大沽口外燈船，另三船屬英商太古公司所有，亦未獲信。

・海關商津航業公司一日派天行輪駛口外再尋覓，二十九日天行輪駛大沽口外工作八小時，迄晚已救出日輪廬山丸，政記公司順利船，并向其他困輪接濟食煤，截至二十九晚，大沽口外風向仍爲西北，惟凌結堅厚，塘大一段凌山重疊，不能吹往口外，以致口外困輪本可駛進，口內冰未融解，無法前駛，

蒙政會離廟員兵

現集合武川縣

傅作義已派員前往調查

平滂電話不通

南京一日電　傅作義二十八日電京報告，百靈廟蒙政會員兵，離廟南下後，現集合於武川縣，已派員前往調查，以憑核辦　又蒙政會二月上半月經費，由蒙古辦事處轉遞匯往張家口，因無人收領，又復退回。

北平一日電　北平與德王府及百靈廟蒙政會電話不通，原因不明。

英空軍飛行隊

今日離滬飛京

我方指定下關機場降落

該隊定於明日飛返上海

南京一日電　英國皇家空軍訪甯飛艇兩艘，定明日上午十時由滬飛京，領飛艇之上海英國駐遠東空軍司令史密斯，約於上午十一時即可到達，我方已指定下關水上飛機場，及該飛艇降落地點，定三日下午三時飛返上海，稍留即離滬，經香港過新加坡。

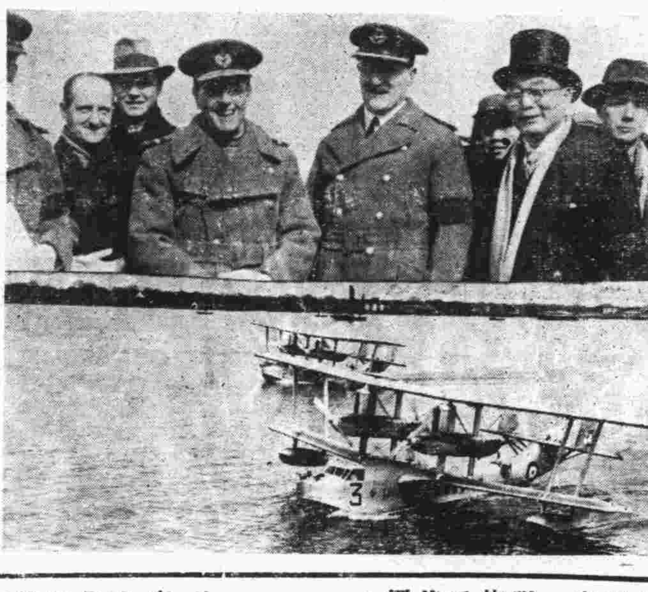

英駐新加坡遠東空軍司令史密斯，統率飛船三艘，訪問中日，二十六日抵滬，原定二十九日飛日，因日發生政變業已中止。右圖上爲飛行策及歡者合影。

西園寺赴東京

商討首相人選

內閣先後回署辦公

鈴木傷勢漸有起色

廿九日同盟電　興津西園寺元老因東京秩序恢復，定於三月一日赴東京，繼解決內大臣人選問題，並準備任內閣問題等，並準備拜謁日皇・奉答關於時局之下問。

東京　向在臨時事務所辦公之內務省首腦部，於廿九日下午三時，得戒嚴司令部許可，即將搬入內務省內，警視廳首腦部亦同時歸還原地，此間民心安定，市內情形極平靜。

東京廿九日同盟社電　宮內省參事官廿九日發表談話曰，鈴木侍從長遭難，當時陷於絕望狀態，然施行輸血之結果，漸有起色，牧野伯爵一時不明下落，然辛平安生存，無需慮。

東京繼續戒嚴

東京廿九日同盟社電　戒嚴司令部發表第三號佈告，謂南部麴町區附近之叛軍，於廿九日下午完全服從當局，然本職仍嚴警備，以維持市內治安，希官民愼重言行，固守綱紀，協力確保治安。

東京廿九日同盟電　戒嚴司令部今晨對民衆佈告，謂行動隊殆已歸順，治安恢復，國內通信禁止命令將可撤回，又民衆避難者，將於何時可歸自宅，由本司令部再行通告。

東京廿九日電通電　警視廳自廿六日之事件以來，因櫻田門之本廳，不能執行事務，一時移往神田錦町警察署，現因事件已鎭定，於今日下午○時五十三分由錦町警署返歸櫻田門前之本廳。

出現一致內閣

東京廿九日同盟電　貴族院方面對於內閣總辭職後之政局，加以深甚注意，由各首腦部研究會及其他各派然未得共同交換意見之機會，據研究會首腦部意見，當然出現舉國一致內閣，貴族院不論何人擔任內閣領袖，應加援助，協力打破難關，又據公正會意見，因今次事件發生，繼任內閣必要強固力量，如得經過特別議會，則政局前途暫時可望安定。

叛兵反抗大命

東京廿九日同盟社電　戒嚴司令部廿九日上午六時發表　謂對於廿六日起事部隊，由其上級官員極力勸告歸還原隊，然未至允諾　當局對於該部隊，若採強硬手段，則不免流血慘事，而因該地接近皇宮及各皇族邸宅，且該地域內，存在外國使館，恐招不幸事件，又皇軍相討，由皇軍精神上須要極力避免，因此種種原因徒然遷延時日，以致未能確保治安，本司令部不堪恐懼，遂奉大命，昨日傳達該部歸復原隊，然彼等竟不服從而反抗大命，事已到此，當局遂決意行使武力，以期急遽解決事態，兩軍交火之範圍，限定於麴町區及永田町附近，望一般住民不爲流言所迷，安居自宅，特此先行佈告。

最後覺悟歸順

東京二十九日電通　戒嚴司令部今日發表談話如下，自二十六日以來，率領部隊占據永田町附近之一部急進青年將校，雖已下奉勅命令，猶不服從，遂成叛徒，三日內由陸軍大臣，戒嚴司令官，師團長，聯隊長，其他陸軍主腦者同僚等，不問晝夜，以熱誠　勸告歸還原所，雖暫有聽從等之形勢數次，但忽翻前憾之至，然若輩所率兵士，當然頗多不知事情者，唯將校之命而爲率往者，實占大部份，故不忍目彼等爲叛徒，迄今對於此等兵士，由上官即師團長聯隊長等努力勸說，說明順逆之理，有時且下馬對兵士努力勸說，且各處均有散在，故自昨夜來散發明順逆之理之傳單，今晨又由飛機散發，並利用其他廣告汽球電話等，講求種種手段，因此自昨夜今晨以已有下士官以下百餘名歸順又迄上午九時頃，又有載阪山王旅館附近之百五十名，赤阪見附近之約二百名，上午九時二十分許有赤阪溜池方面之約百二十名歸順，迄今幸尙未交兵，

事平經過

廣播喜訊

東京二十九日路透電　星期日估數公署之叛兵，本定昨晨撤退，但忽臨時變卦，於是當局限若輩於星期五日正午前撤退，否則即將加以攻擊，但此恫嚇未獲效果，海陸軍與民政大員因即忽開會日皇亦參與其間，今晨乃由日皇諭忠誠之軍隊以武力逐走之，警備司令香椎將軍諭告叛兵曰，士兵聽諸，吾人欽佩爾等長官之勇敢與忠誠　今爾等之長官已自認過，爾等儘能屈服，而不蒙羞，其各回營，赦爾等罪，如仍反抗，則須搶斃，此諭顯收效果，因今晨十時五十分，香椎發表公報，文曰，暴動隊下級士官與士兵大半降服，無甚抵抗，盤踞首相官邸與山王旅社之小隊兵士，即將加以懲治云，香椎將軍旋於十二時五十分又廣播喜訊，謂暴動隊業經完全屈服・全體回營繳械，去十一時四十分，香椎曾發出布告謂旦夕可恢復治安，對報紙與交通之禁令，亦將取銷，香椎隨時以大局情勢報知日本與全世界　今晨宣稱，夜中有士兵與下士百人已屈服矣，

紛紛屈服

上午九時，有叛衆一百六十餘人曾經過透訪員寓所・路若輩於入青山營房前均曾繳械，九時二十分，續有一百二十人屈服，盤踞首相官邸與山王旅社之餘衆，今日侵晨，亦屈服，未發一彈，文告稱，應付事變　稍有不愼，恐將發生驚人之後果，陸軍領袖曾表示仁慈忍耐，高尙之勇武，而叛兵之行爲，亦甚守秩序，不離其所轄之區域，彼等之指揮會由各方面一再勸告回至原駐地點，而彼等置之不理，當局應付事變，躊躇近緩之故，蓋恐強加壓迫，將釀流血之禍，且恐需用火器，將殃及御宮貴冑館舍及數外國大使與公使署也，再國家之精神，向不許皇軍自相戰鬥，惟叛衆遲遲不降，實不能予以容許，故遵天皇之諭・命參與暴動之各隊於星期五日返營，乃彼等仍倔強抗拒皇命，故決議覓取武力解決之道，如戰事發作，則其範圍應限於麴町區永町田附近之一小地域，一般民衆宜安處家中，勿爲謠言所惑。

新閣盼望

今日東京嚴厲檢查報，故與世界電訊之發出處，陷斷交通，晨間外次重光葵夫婦退出，外務省亦作避危計，其餘官員若干之居民，由當局命彼等移居各學校，以爲戒備，今日侵晨，火車減少開行班數，「戰區」附近各街道，全無行人，夜間香椎之軍隊從事包圍永田町，今晨八時甫過，有坦克車多輛以傳單散給叛衆，九時後有飛機於天空，擲下勸叛衆下士屈服之傳單，今日午後四時，東京一切均復常態，惟戒嚴令尙未取銷，大約至少須續實施數日也，障礙物數百架均已撤除，街中後行人成羣，車輛如織，火車車務與內國用日文之電訊交通科於今晚均可復原。忠誠之軍隊數千人作臨戰之裝束，佩白色臂章紛紛開往青山第一第二聯隊營，狀雖疲乏，但殊強健，其中大半復由該處開往他處駐紮地，陸軍參謀長閑院宮親王自去年十二月起養病小田原，昨夜十一時十五分已返京，昨日開始之各宮親王會議至今晨始散，日本全國皆欲亟知「復活」之岡田首相是否將代以他人，如果爾，則繼任者爲誰，必至是時，全國始能判斷此次叛變之結果，全國當然要求「強有力」之首相，而助以「強有力」之同僚，所謂「強有力」者，即舉國一致是也。

經委會討論修正

互通汽車章程

互通範圍達十省市

南京一日電　經委會廿九日召開修正互通汽車章程會議，秦汾主席討論修正互通汽車章程，自用汽車仍照舊徵收互通附稅百分之十，營業汽車互通辦法略有修正互通汽車範圍，除蘇浙皖京滬閩贛七省市外，復加入湘鄂豫三省市，達十省市。

首都演講會

舉行二次演講

蔣戴兩院長均蒞會訓話

南京一日電　首都講演會，二十九日下午四時，在金大舉行二次講演，到蔣戴兩院長，陳布雷，翁文灝，陳樹人，王世杰等，及首都各大中學教職員學生，共千二百餘人，陳裕光主席，首由蔣訓話，對於教界師生及公務員之平時修養態度儀容等，指示甚詳，並希望首都教界公務員樹立楷模，爲全國表率，蔣詞畢後，由戴演講，戴對蔣所指示各點，復詳細闡明，並以總理平時修養，引經據典，反覆解說，末並希望各人從大處着眼，小節着手，以建立經常之道，應付非常環境，六時散會。

胡適

赴美說不確

北平一日電　近外傳政府當局與歐美溝通文化起見將聘胡適爲文化專使常川駐美，記者訪胡探詢，據胡談絕無其事。

津市酷寒

冀北大雪積深三尺

天津一日電　二十九日奇寒，氣溫零下三度，津南市凍斃貧民十一名。

北平一日電　冀北各縣大雪深三尺許，長途汽車均停駛，蒙古各地大雪後奇寒，氣溫在零下三十度，行旅絕少，牛羊凍斃甚多。

晉軍即須

總攻擊命

冀南發現共匪

川軍節節勝利

太原一日就　匪軍歸路，已由某某及晉軍由陝渡河各部斷絕，晉軍大部佈置完竣殊有把握最近決可消滅。

天津一日電　冀南順德石莊發現共匪總機關，堯山任縣邢台大名共匪約千餘，分紅黑兩隊，僞總司令劉文忠，游擊隊長劉維邦，頃百十九師長孫德荃騎四師長王奇峯，二十九軍旅長劉振三，均奉電赴保，會商防勦法。

成都一日電　軍息五路軍饒師彭旅向寶興追西跟匪追擊，二十七日午追佔野毛溪續向鹽井坪追擊中，佟旅於左翼小道追擊，其先頭二十七日已追抵隴北，其面之匪爲僞九軍，約九千人，向兩河口潰退中，又據士人稱，我軍前夜小關子與匪激戰，斃匪副師長一名，又在寶興兩河口・經我軍團夾擊，復斃僞王師長一名，重傷彭師長一名，均屬僞九軍，番號不明。

冀察交涉停頓

因受東京政變影響

日方表示暫緩商洽

天津一日電　冀察交涉談判，受日政變影響，復陷停頓，日方負責折衝者表示，暫緩商洽，多田因與土肥原意見不合，刻主張冀東政府維持現狀，與冀察政會對立，或合流，或取消，三月後再議，陳覺生二十九晨得日方暗示後，特於中午專車赴平謁宋哲元報告。

北平一日電　冀察外交，關係方面，連日仍在接洽中，土肥原昨晨十時，謁我當局，陳中孚亦在座，至十一時許辭出，土肥原擬下週返瀋，料理特務機關事，然後返長春，向日關東軍首腦部報告滯平經過，最後再返日一行。

北平一日電　土肥原二十九日晨十時赴通，對解決冀東問題，有所接洽，晚七時日大使館武官室，宴平各要人，至九時始盡歡而散，聞土定下週內離平返瀋，料理公務後，轉長春報告一切。

有田夫婦合影（國際社）

有田

定四日入京

南京一日電　新任駐華日本大使有田八郎，定四日由滬來京，國府及外部將於該使到京時，依例派員到下關車站歡迎。

國民大會

兩原則重要內容

組織法：代表選舉法

立法院本週開會起草

南京一日電　國民大會組織法及代表選舉法兩原則，廿經孫科批交傅秉常等三員起草後，傅等定下週開會，聞國民大會組織法原則，重要內容爲中央執監委均得出席　中央候補執監委，國府主席，各院部會長均得列席，國民大會大會職權，在制定憲法與行使憲法上特賦之職權，代表選舉法原則，重要內容爲選舉方法，職業選舉與地方選舉，并用代表名額暫定八百名至一千二百名，職業選舉占百分四十，地方選舉占百分六十，華僑代表選舉由僑委會辦理，邊疆與軍隊選舉，另有規定。

蔡元培

電唁班夫羅夫

南京一日電　我國國家科學院會員，生理學家班夫羅夫逝世消息到京後中央研究院院長蔡元培二十九日電俄國國家科學院院長卡本斯基，代向班家族致唁。

英國防

白皮書

今日發表

倫敦二十八日路透電　透電社探悉，載有政府國防政策之白皮書，將於星期二晨發表，全國工黨會將於是晚舉行特別會議，考慮國際局勢與政府重整軍備之建議。

智利

政變失敗

退伍軍人被捕十五名

智利桑地亞哥二十八日國民電　此間軍民亦謀政變，但以事機不密，致爲政府先發制人所敗，官方事前得報，因即佈置伏兵，聽任叛徒侵入陸軍部及佔據總司令部，但叛徒所欲獲得之陸軍總司令諾伐將軍則並不在部，叛徒無一漏網，被逮者共計十五人，

許世英又變更

赴任日期

昨晨抵津旋即赴平

今日南歸進謁蔣張

天津一日電　許世英一日晨趁平滬通車抵津，此間各機關長官及在野名流歡迎者甚衆，八時餘，宋哲元派秦德純，蕭振瀛隨許赴平，許談，北來係結束振務委員會駐平辦事處，并參觀北方情形，二日南旋，四日謁蔣院長，張外長，作出國前請示，五日赴滬，原定七日放洋，轉變更，關於中日外交，中央希望作整個之調整，予自應秉中央意志，努力作去。

意第一軍團占領 恩巴阿拉琪山巔
阿軍失去屏障士氣頹喪
意分兩路夾攻阿軍左翼

羅馬二十九日路透電　意大利國旗已於意軍阿杜華敗績四十念紀年之前夕，植立於恩巴阿拉琪之山巔。此旗近從意國運來。而由一八九六年陣亡某軍官之父，植立於高峯之山，當黑衫兵第一軍團佔領恩巴阿拉琪時，意軍薩勞達師團攻陷東面之法拉迦。而阿爾卑師團亦直達西面之吐戈拉。於是二十哩長之山脊全部盡在意軍掌握中，此乃由北進攻阿國之最險要處也，意軍攀山而上，佔據其地，未遇任何抵抗。衆初料意軍左翼伕丹比安島與太加士島肅清後，方開始前進，但意軍參謀因阿皇新軍由北來援，故決定趕速進攻，遂獲此勝利，意飛機見阿向南奔潰，士氣頹喪，衆覺意軍之勝利，已決定戰局前途利於意方，恩巴阿拉琪之佔領，業已打開三重要關係，一，在歷史上意國前恥已雪，二，在政治上通至南方之門戶，已開，三，在軍事上此險要地，易於防守，而阿兵鬥志與其擁護阿皇之忠心，亦將大受影響，三，意軍現已開始行動，擬包圍西育姆與加薩兩將在丹比安島之軍隊，意軍已由阿克森等處出發，欲包抄阿軍左翼，現據東非意軍總司令巴杜格略上將報告，從二月二十八日拂曉起，大戰在進行中，迄今未止，意軍兩股由南北兩面夾攻加薩將軍之軍隊云。

國聯對意 禁油案將延擱
因禁運辦法此際無從實施
兵凶戰危不戢自焚

倫敦二十八日哈瓦斯電　國聯大會十八國小組委員會，定於三月二日在日內瓦開會，討論禁運煤油問題，外相艾登將於星期日即三月一日，前往日內瓦，出席會議，此間一般人，預測該委員會討論結果，將因禁運煤油辦法，此際無從實施之故，而另派技術股員會研究禁運煤油事宜，其他原料品之問題，小組委員會前會組織技術股員會研究，股員會研究所得結論，若無美國參加其事，辦法即難望收效，大約當由小組委員會予以備案，惟除煤油而外，其他原料（即鐵鋼煤三項）之禁運辦法，則十八國小組委員會於去年十一月五日所通過之決議案中，業在原則上予以決定，其實施事宜，亦當援例組織技術股員會，加以研究，此項手續，若果採用，則參加制裁各國之活動，不致停頓，同時因加緊制裁辦法，與延緩實行之故，各該國間之緊張局勢，自亦不致增劇，此固海軍會議英國代表團之所願望，蓋英國希冀此種延宕手段，足使意國態度趨於緩和，而不復拒絕簽署甚約也，外交界人士亦謂意德兩國，互相提攜之說，於實際上，雖係一種策略，未必見諸事實，但要緊制裁延緩實施之舉，亦足以阻止意德兩國之互相接近也。

三國海軍協定 傳於本週內簽字
法不致提出重大異議

倫敦二十九日哈瓦斯社電　自意國表示不願簽署海軍協定之後，英國會建議由英法美三國簽訂協定而以英德兩國單獨協定補充之。法美兩國代表，業已分別向各該國政府請訓，此項三國協定，聞當於下星期之內簽字，法國代表雖未接獲該國政府訓令，但一般人以為該國對於三國協定之議，不致提出重大異議，亦不致要求英國在英德協定成立之後，須將德國造艦程序轉知法國，蓋恐英國加以拒絕也，海軍界人士並宣稱，德英兩國未來協定各項條款，德國必堅持不得通知其他各國，并以此層，作為簽署協定之條件云，

英擬在蘇格蘭 開鑿運河一道
—聯絡東西海岸軍港—
並在西海岸增闢軍港二處
俾北海大西洋間軍艦直達

倫敦廿九日哈瓦電　本社訪員特訊，英國海軍專家現擬將東西兩海岸之主要海軍根據地，聯成一氣，而在克萊德灣與福司灣之間，開鑿運河一道，俾克萊德灣之艦，自愛丁堡城，移至西洋，或格拉斯哥城，移至北海，得與北海外海一氣，此外并擬在大西洋西海岸開闢軍港二處，一在威爾斯米爾福特海文港，一在北愛爾蘭福特海文港，地方須經過二處長度，將來即以為根據地，業已在米爾福司灣購有廣大地段，以為軍部根據地云。當俟時機許可之時，再行

本館代售書籍 種類下列

青島風光（每冊售洋六角）
科學的山東（每冊售洋八角）
科學的青島（每冊售洋三角）
山東之農工礦業（每冊售洋四角）
日本會話大全（每本售洋一元五）
日本口語文法（每本售洋三元）
模範日語讀本（實價一元）

青島時報館啓

介紹名醫王守文先生

國醫王守文先生術擅岐黃學精脈理對於仲景薪傳堪稱獨得三昧自在青懸壺問世以來經治疑難大症莫不著手成春同人等素與相識知之最詒凡家屬中或親友間抱病就診者無論新恙沉痾均經先後治療早占勿藥同人欽感之下用特登諸報端廣為介紹庶期久罹病苦者知所問津爰茲將診例列后

門診地址　金鄉路七十九號裕泰行電話二七七三六一五〇號
門診時間　上午八時至十二時
出診時間　下午一時至八時
出診地址　易州路卅一號即興誠印刷局電話五二五七號
門診金一元　出診二元　緊急病症隨請隨到診金加倍　市外另議　貧寒者免費

介紹人　盛津隨　盛家良　謙祥益　李黎慶　李性澄　樂泰衡　張源長　張東序　徐炳臣　聚盛長　龐兆謙　張震南

介紹良醫夏雨蒼先生

臨沂夏雨蒼先生學問淵博書法超逸精通岐黃尤擅兒科對於古今中外之各種學識均有獨到之處但以天性梗介靜少言人尠有知之者而先生獨以不知不慍為懷其醫術尤不欲使人知不料近來欲隱而彌彰無論新久各病凡經先生診視者無不藥到病除鄙等不欲其再隱故不商諸先生之贊同而竟為之登報介紹為先生仁厚或亦不怪鄙等此舉為多事而再視患病同胞之溺於病苦而不一援手救也先生寓鄆城路北三興里二號

介紹人　陳无我　張劍伯　滕壽昌　張燦甫　賈琴軒　李光亞　于昭禧　崔海亭　王筱洲　石瑞祥　楊鄂　張捷臣　李子賢　徐捷階　張貽恩　趙鏡博　戴有才　徐俊峯　龐象桓　杜級三　胡子衡　呂膺五

教授跳舞學校

Dancing Studio
by
Miss L. Sarno
Fox-Trot, Waltz, Bluse, Tango.
3` Chung Shan Road.

麗露茜女士現由申返青教授跳舞狐步華爾茲探戈布魯司及鋼琴有意學者請至中山路三十三號樓上面洽

大仁堂 立愈久淋 白濁丸
完全保好各界證明一准有效

敢稱治淋神藥服用非常簡單愈淋非常速快無論新久白濁下淋尿後淋偏墜腎虛老濁常年不斷用過千方百藥不好洗療注射無效此丸只用一盒立愈奇方奇藥與市上各種成年藥確有所不同男婦淋病完全包愈小盒二元大盒四元

大仁堂 婦女破血丹

此藥專治婦女經閉不通數月不見腹中積病左條右塊血聚成癖肚大形成血蠱癆症鬼邪神病孩死腹內不下一切雜疾隱病凡婦女血水不見之病千方百藥治不好此丹只用一付其病立下重者三付百病化為血水元氣不傷百試百驗每付三元

消毒大王一掃丸

此丸效力非常之大凡是男女染骨筋痛老毒不淨皮膚瘡癧毒之症發生軟硬下疳腫痛毒串即服此丸其毒立從二便消出一掃清完永遠除根一切新舊毒症遍治不好打針無效此藥北京各界馳名實有特別效驗每盒二元另有詳章

調經止帶丸

一盒保好無效退洋　婦女白帶久而最傷元氣月經因之不調百病因之而生面黃肌瘦飲食無味有時燒冷腰腿酸痛頭暈肚痛赤白帶下之症一盒保好常服延年每服四角每盒二元服法另有詳單

北平張氏保肺丸

潤肺化痰定喘止嗽寬胸順氣立見神效不論男婦老幼年深日久勞傷咳嗽吐痰代血夜不安眠咳嗽不止一切風寒咳嗽等症服此一付立効三付斷根每服大洋一角

調經養血保真丹

婦女常服永保平安安胎種子坤中之寶　專治婦女經血不調月經前超後錯經期腹痛血色不正病塊崩漏白帶下寒流白腿疼兩脅發脹酸脹腰痛腰病膈悶嘔吐惡心貪涼流血成病左條右塊氣短神虛頭暈頭痛四肢酸軟咳嗽痰喘氣血兩虧午後發燒作冷面黃肌瘦不思飲食日輕夜重自汗盜汗身體素弱胎前產後失經作病或姑娘經閉乾血癆症服此丸立服立效一切新舊經血不調百病皆治藥到病除常服此丸調經養血滋陰補虛安胎種子最稱女界寶丹服法另有詳單每付三角半打一元六角一打三元外埠郵購加郵二角

開竅耳聾丸

不論男婦老少遠年今日耳聾耳底耳痔耳內蟬鳴有風聲樹聲或因幼小耳底舊根或因槍炮驚傷或因胃虛病後失調一切耳竅不通不靈之病用過中外各藥不好只用一小料一元二全料四元

濟南小緯六路北口大仁堂路西

心胃氣疼丸

不論何種心肝胃痛氣疼胸疼肚疼及胃吐酸胸膈飽脹痛食入即吐積滯痞塊等症多年老病服用此丸解鬱舒肝寬胸順氣痛疼立止凡由肌飽或急氣多得之病三付准好每付二毛一盒六付一元

青島分銷處

太和春金鄉路　萬春堂高密路　福海藥房黃島路　德豐永博山路　台東鎮威海路泰和堂　會海藥房費縣路九十一號

各縣代售　坊子豐記藥房　青州中西藥房　淄川益華號　周村同興茂

烟台分銷處：福記銀樓南門大街　外埠函購加郵二角寄信濟南大仁堂

大仁堂藥房分銷處

濟南小緯六路　博山慶雲莊　濰縣稅務街　衛生堂東關瓜地市街

三井水火保險公司廣告

啓者本公司在中國各大商埠辦理保險已有多年久為紳商所信用茲為便利營業起見凡有華人保險一切交易特重託「泉記眼房」代理保費格外從廉設有不測賠款迅速如蒙賜顧請直接與「泉記眼房」闞銘泉君接洽可也泉記眼房現寓邱縣路三號宜生太內或用電話通知均可

闞銘泉代辦房產土地買賣　電話四三五三

神內醫院

敝院自開幕以來頗蒙各界歡迎對於中外患者之醫治無不盡心盡力治療院內設備完潔僕役殷勤看護格外周到隨呼隨到無不應時而來能使患者心裏爽暢立刻即愈並有精通外華醫學醫師專門醫治

△主治科目　內科　小兒科　皮膚花柳科　X光線科

外診時間　下午隨診

神內正範　十號　電話：四七七五

明星大戲院

每日五場；一點十五　三點四十五　七點三十　九點二十分；每日五場

二月二十九日起連映四天！

二十世紀福斯公司新製有聲對白巨片

影界光榮　鉅片之王

絡士爾赫蓀　亨利方達　等合演

大導演　金亨利

優於葛非士蕾之最新作

使你興奮　使你感傷　**賴婚**　使你墮淚　使你快慰

震驚世界的影壇不朽名作俱有百看不厭感動心弦之價值

嘆彼薄倖　始亂終棄　喪盡天良　可憐弱質　忍辱含悲　受盡磨難

否極泰來方慶，托此身之有知，長舌，搬弄是非，前度劉郎，來誘，復居停一怒，下逐客令之，妹怨憤彼爾，出奔，遠之餘值，時風雪交昏，作相侵，飢寒力竭，而踏冰，忽焉解，川瓦流激盪，奔一髮千鈞，勢將滅頂，差幸……

本片在無聲時代擁有九萬七千四百餘萬之歡眾計估全人類一半有奇今改攝有聲當更有價值！

明星與福祿壽

三月一日（星期日）上午十時三十分同時開映早場

大導演鮑才琪精心作

無上光榮

全體兒童合演　意識非常正確　奮勵勇敢巨片

價目優待　學生二角。樓下四角　一角

福祿壽大戲院

二月廿九；三月一，二，三，四日公映　環球公司恐怖大電影　二月廿九；三月一，二，三，四日公映

毫無疑義之較「科學怪人」一更有驚人的進步更為可怖

壺中玄妙　袖裏乾坤　神出鬼沒　遁形隱身

當世公認一致恐怖大王　卡洛夫　纖科學怪人之不朽傑構

召魂攝魄，附飛精以現音容！

科學女人

借屍錬形，起骷髏而肉白骨！

科學怪人獸性勃發追求女人橫施淫威

好一個粉裝玉琢的美女，被科學怪人所蹂躪，為其犧牲！這裏的科學怪人是具有情感的，能言語達意的更成功完全的科學怪人！全片結構和過程充滿了恐怖意味！

注意！幼童須有成人作伴乃能售票，否則概不招待！

加映　滑稽笑片

劇情緊接　科學怪人　怪人能言　有情　怪人死裏　逃生　重入人間　為害更烈

加映　滑稽笑片

中華現有良好公路

王君蔭槐現有良好健康

良好公路於一國文化之灌輸國家之興盛至有關係世界各國有見及此故於公路之修造與維持無不盡其能事年來中國此項建設己有長足之進步許多地方從前僅有羊腸小道供人步行現則汽車路縱橫互貫矣交通當局努力於此誠堪稱讚而工程專家之技

王蔭槐君玉照

術亦殊令人欽佩人們于欽佩工程專家技術之餘對于計劃江西公路建設之王蔭槐君所述韋廉士醫生紅色補丸裨益于其身體之事實當必大感興趣也王君近自江西南昌省政府後牆老十三號寓所來書云『鄙人前因計劃辦理江西公路事宜致心神疲倦飲食減少夜不安眠身體瘦弱不能耐勞迭經調治無甚效驗最後試服韋廉士醫生紅色補丸二瓶未完飲食漸增精神漸强續服四瓶夜能安睡身體强壯矣現在辦事精力倍增不覺勞頓甚感韋廉士醫生紅色補丸之宏效也』韋廉士醫生紅色補丸由其清血補血健腦之功已馳名世界五十有年爲治療血虧腦弱早老食積痛瘋婦女疾病無上上品君如需要一服補劑則韋廉士醫生紅色補丸正是君宜堅持購服者也如尊處無從購買此丸請向上海江西路四五一號韋廉士醫生藥局函購定價每瓶一元五角六瓶八元郵力在內

治療閣下小孩咳嗽

請用此簡便爽適之方法

小孩咳嗽爲何任其受苦給以美味之韋廉士吸入止咳片一枚使之哈吸其咳嗽喉痛之症即可迅速解除矣當此藥片在口中緩緩溶化之際即揮化一種消毒治療氣體週循全部呼吸器官咽喉清痰殺滅咳嗽傷風喉痛氣喘氣管支炎及一切喉脈各疾之病菌焉

湖北堤頭福音堂劉煥廷君來書云『小兒前患咳嗽約經兩年迭服各藥均未見效最後令試韋廉士吸入止咳片不久即告痊愈矣不勝感謝之至』韋廉士吸入止咳片係新式吸氣治療藥片保証純潔安全對于成人幼童均奏一樣神效名大藥房均有出售或逕向上海江西路四五一號韋廉士醫生藥局函購每大瓶大洋七角五分小瓶六角郵力免收

加播沏藥皂

皮膚病用

功能殺蟲止癢去腐生肌專治瘡毒癬疥等症誠家庭中必需之要品也各埠藥房均有出售

上海科發大藥房監製

各埠各大藥房均售

贈閱 節育指南

即●家庭生活之新觀念：●德國依博士原著譯成華文費三十餘年之經驗及二代父母證明最便利節育方法絞盡腦汁以服務公衆爲職志爲貧病女子不宜生育者關一線生路●凡家庭繁殖太大而速殊非父母之福反致受累首先當自審己身之經濟狀況以免己身及嬰兒兩受其困使每孩生時爲母者得能全力撫養爲父者亦能從容籌措若輩子女能長成而快樂又康健而爲社會上有用之人其機會之優爲何如！如欲索閱者請開明詳細姓名住址並將此廣告裁下寄至上海郵政總局信箱第壹貳貳貳號當即寄奉一册　青島

阿墨林

AMOLIN FOR THE SKIN

癬疥　癩痢　酒濕　瘡毒

腳趾濕癢

藥房均售

青島經售信神州集成藥房總經理上海百昌行

上海德昌公司開設青島分店公告！

廣西路四拾號（第一區公安局對面）

電話六三七八號

中國本公司　上海博物院路三十四號

日本本公司　日本東京市荒川區日暮里

一營業品（批發及零售）

理化學器械　衛生　工業　農業機械　計量器　織綢機　機料品

紡織機　繅絲機械　烘繭機　養蠶用品　五金　漆布　橡皮布

毛絨布　麻布　洋服地　自行車　部分品　鋼精家庭用品　工業

藥品

一．代理店及特約店

島田音輔商店　共和革布會社　日本鋼精製造所　島津製作所　東京計量器製造所　日光工業所

大和三光商會　千葉製作所　津田製作所　金古堂製作所　北織機料商店　小津商店

增澤商店駐青分店

天眞照相材料行

收回照相部宣言

逕啓者敝行二十四年因材料業務繁忙對於照相一道無暇顧及是以在十九年份將樓上照相室聯帶營業完全租出意抱事歸專責不致殞越出租以來業已五載不意賃租者歷年因循從事懈於進步致使顧客諸多不滿時出怨言長此以往恐於業務前途漸趨退化鄙人有鑒於此自三月一日起已將照相部全部收回任聘歷充上海各大照相館之富有閱歷攝影專家本其光學經驗將內部光線及設置力圖改良現已裝修就緒照常繼續營業至出品精美無待贅述用料高尙敢云第一價目仍照前定不另加費舉凡機關學校集團照相隨招隨到無不克盡厥職以副歷年惠顧之雅意商學各界閨閣名媛際茲大好春光盍留玉影以誌鴻爪倍極歡迎

天眞美術照相館郭錦卿啓

味の素

(味之素)

春氣暖過來風光迎和了、親友們都聚聚設設半天的會、這時候有酒無肴那裡能以愉樂呢、那菜肴的好吃、總在烹調妙手、只可用**味の素**做菜就得完全罷咧。

味の素是爲庖厨上
不可不備的要品咯

(C—465)

司各脫
乳白鱉魚肝油

各大葯房均有出售

轉弱為强

君如感子女孱弱多病當勿忘司各脫乳白鱉魚肝油本品爲造成健全活潑兒童之唯一補品內含豐富之維他命及礦質等營養品常服能恢復体力抵抗疾病使兒童轉弱爲强愛子之父母宜即日購服之

國總經理英商卜內門洋碱有限公司

絕食乎?

絕食固吾人絕對不願意之事也但有時因腸胃之失調致引起便秘口臭頭痛作嘔見食生厭等疾此非無形之絕食乎

兜安氏小粒通便丸乃通便劑中最妥效之製品一二劑便獲滿意之效果清理腸胃無腹痛之苦重視康寧者宜時服以清內臟而免疾病

各埠葯房均售

上海兜安氏西葯公司

NEO Pedinal

嗎啡·鴉片·海洛英藥
新癮斷速
火

新北地那兒

【特長及適應範圍】
鎮痛、鎮靜、鎮咳作用迅速如火、對胃腸痲痺及習慣中毒之性全無、且長期使用、毫無增量之必要、故以少量能治嗎啡、鴉片、海洛英等之中毒症、可謂斯種脫除療法、最適最良之新葯也

【用法】
一回一cc一筒　注射於皮下　或筋肉之內

【包裝】
注射液　一、1cc一〇管盒、1cc五〇管盒、一五cc瓶盒、三〇cc瓶盒
葯片　一〇片子盒　三〇片子盒、一〇〇片子盒、二〇〇片子盒

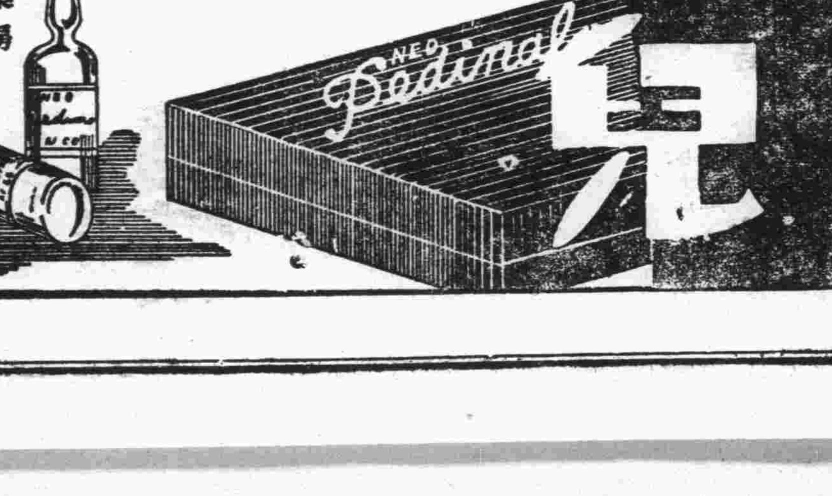

【主要特約分售處】

青島　山東大藥房　青島　濟美大藥房　濟南　安原大藥房
同　井上誠昌堂　同　漢成大藥房　同　吉祥公司大藥房
同　石井公濟堂　同　新民大藥房　同　天祥堂大藥房
同　渡邊春陽堂　同　神州大藥房　同　瑞生堂
同　金木盛大堂　同　惠東大藥房　同　文明公司
(各埠有名藥房均有分售)

律師周鋒事務所啓事

啓者敝律師茲受任青島雙蚨麵粉股份有限公司常年法律顧問如有侵害該公司法益者敝律師有依法保障之責此啓

事務所曲阜路十五號　電話大大一一號

德國白濁專葯

梅濁剋星

首創透膜殺菌…永遠斷根

主治　尿道腫痛　膿血淋漓　膀胱炎症　男女淋濁

特效　利尿止痛　殺菌滅淋　消炎退腫　根治痊癒

特種　梅濁剋星特效强速

廠監製

上海柯爾登洋行經理

青島總經理漢成大藥房及各藥房均售淋病療養新書函索附郵票三分

A401

去舊更新

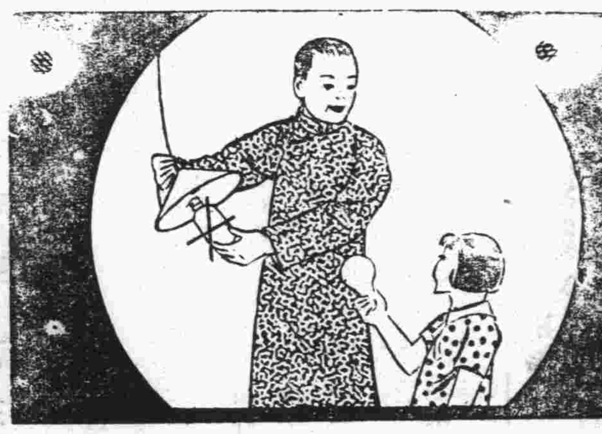

除去舊式長絲泡
換用奇異安廸生　亞司令　新式可樂泡

舊式長絲泡燈絲細長泡形呆笨一經震動即易損壞且又費電形式上經濟上俱無可取現在奇異安廸生亞司令新式可樂泡燈絲纏繞如彈簧燈光集中優点甚多計列如下(一)燈絲堅固不易震斷(二)燈光白亮(三)泡形圓而美觀貨質實較長絲泡為優美價目並不加貴近又加印燭光記號計五支十支十六支廿五支卅二支及五十支六種凡目下尚用舊式長絲泡者宜立即換用之

奇異安廸生老牌
EDISON
OSRAM
亞司令

各電料店均有出售

上海中和燈泡公司

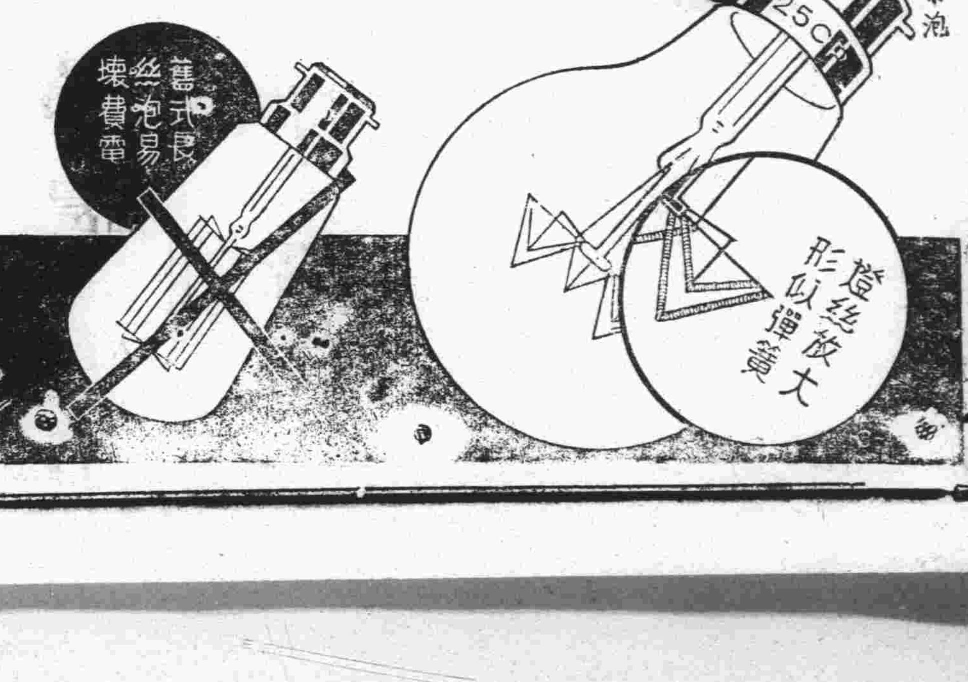

本市新聞

冬賽會昨日閉幕

沈市長蒞場訓話並親發獎品　越野賽跑及競走亦舉行竣事

冬季體育競賽會，越野賽跑及競走，昨日(一日)下午一時起，按預定秩序，舉行於體育場，本日雖寒風砭骨，但參加與賽之各路男女健兒，並不稍有畏縮，頗爲觀衆所稱許，女高級競走，文德隊未曾參加，只女中聖功兩隊，爭奪冠軍，各隊中亦以該兩隊戎裝最爲整齊一致，四時許，全部舉行竣事，旋各隊集合于體育場會議廳，請沈市長蒞場授發冬賽會中各項獎品，首由宋君復氏報告比賽經過情形，繼請沈市長訓話，沈氏勉以埋頭苦幹，於三年之內，完成普及青島體育，詞畢後，遂依次分發獎品，五時許，冬賽會閉幕禮遂告完成，又女高競走錦標，本屬於女中隊，惟因臨時計分錯誤，遂誤發予聖功隊云云，茲將賽跑及競走結果錄次。

▲越野賽跑▼

男子初中　錦標隊鐵中隊

個人總分　(一)張提修(李中)(二)邢連榮(鐵中)(三)李文明(市中)(四)董蚪(鐵中)成績十八分三十五秒

男子高中　錦標隊鐵中隊

個人總分　(一)尹玉義(鐵中)(二)劉宗共(鐵中)(三)邢俊民(鐵中)(四)岳榮五(鐵中)成績十八分五三秒三

男子高級　錦標隊中華隊

(一)喬思祿(中華)(二)張家昌(中華)(三)孫善鴻(中華)(四)王蒲輝(中華)成績二十二分十一秒

▲越野競走▼

男子初級　錦標隊四鐵隊

(一)周克溫(台東)(二)匡振中(蘭山)(三)陳富安(四鐵)(四)徐正琚(四鐵)成績八分三十八秒五

女子初級　個人總分　錦標隊台東隊

(一)張愛蘭(台東)(二)李鳳蘭(台東)(三)徐玉梅(台東)(四)姜愛仁(青江)成績五分一秒

女子高級　個人總分　錦標隊女中隊

(一)楊翠英(女中)(二)樂淑秋(聖功)(三)祝秀明(女中)(四)徐玉芸(聖功)成績十分卅五秒三

又訊，冬賽足球會男初中甲及高中甲兩組決賽本日(一日)均打成平手，故錦標一項，須俟下星期日(八日)決賽後，再行分發云。

乒乓聯合會　擬定乒乓比賽會章程

本市乒乓聯合會，於昨日晚七時在青年會召開幹事會議，關於本屆個人乒乓錦標賽，討論極爲詳盡，乒乓比賽會章程已擬定，茲錄如次。

比賽章程

一，定名，本會定名爲青島市乒乓聯合會主辦第一屆全市男女個人乒乓比賽會，二，宗旨，本會以提倡正當戶內運動，增進個人技術爲宗旨，三，組別，甲，男子高級組，乙，男子初級組，丙，女子組，四，資格，凡中等以上學校學生，及各機關各團體職員，均按男子高級組報名，凡小學學生，及年在十五歲以下之幼童，均按男子初級組報名，女子按女子組報名，五，比賽方法，各組參加人數，在十人以下時，用單循環制，十人以上，用分組單循環制，六，比賽規則，本屆比賽，採用遠東乒乓規則，一遇有特殊規定時，另函通知，七，報名日期及地點，報名日期，自三月二日起，至三月十日下午五時止，地點在本市浙江路青年會少年部，八，報名手續，報名時須繳納報名費國幣二角，(乒乓聯合會員得減收一角)九，保證金，報名時須繳納保證金，男子高級組及女子組，國幣五角，初級組國幣三角，該項保證金，如未經棄權，於比賽結束時退還，十，比賽日期，本會定於三月十五日開始比賽，十一，比賽時間，每次比賽，規定晚七時至十時，十二比賽地點，青年會少年部乒乓室，十三，裁判事宜，由本會組織裁判委員會負責，本屆比賽裁判事宜，十四，獎品分配，由本會組織獎品委員會負責辦理，十五，棄權比賽時，球員遲到逾規定時間十五分鐘，以棄權論，並沒收其保證金，棄權兩次，即取消其比賽資格，十六，改期，遇有特殊原因不能比賽時，由本會通知改期舉行(球員因故未克出場比賽時須得雙方同意，並本會許可，方能改期，十七，抗議裁判員有錯誤時，於比賽完畢後二小時內，用書面蓋章，向裁判委員會提出抗議，並附交抗議費國幣二元，如裁判委員會認爲理由不充足時，得沒收其抗議費，裁判委員會之判決爲終決，(抗議)十八，附則，本章程如有未盡事宜，得由本會提請乒乓聯合會修正之。青島

朔風凜冽中　越野賽龍爭虎鬥

張提修跨步沾光鰲頭獨佔　邢連鏞韜略勝人榮居亞軍

—夾道呼加油跑的出汗看的打顫—

覺生

入春以來，這幾天却一天一天的冷起來了，風也一天一天括個不休，本市冬季體育競賽會所規定越野競走各項目，正是昨天舉行，昨天的天氣，說冬季正合適哩！

昨天男子高中初中的越野賽，是下午三點舉行，混合在一起跑，參加的有四十多人，都是鐵中市中李中崇德各中學的學生，起跑點是在體育場大門，路綫是經過湛山路市中門前，轉榮城路入匯泉路，繞第一炮台一週，折回時再由匯泉路入南海路峠山路，繞馬場半週，到體育場大門止，全程約有四里半多的路程。

在開始跑的時候，正是競走將賽完，人們便一齊聚集在體育場大門前，等着看這龍爭虎鬥的越野賽，因爲這天正是冬季競賽結束發獎的一天。

在參加越野賽的沒有出發之前，體育場門前湛山路上，站在兩邊的人，一層一層都是張望著路的中心，準備看起跑的情形，兩邊夾着道的人，排列長有一百多米達，砰的響了一槍，四十多生龍活虎的運動員，一齊從夾道裏竄了出來，一鎮歡呼的聲音，喊得山鳴谷應。

起跑時，有騎脚踏車的二十多，跟隨觀光，一方面也是爲了助威跑出三百公尺以後，市中丁國琛急居先鋒，無如「其進銳者其退速」，八百公尺以後，市中李文明，又追過居先，再行至一千五百公尺以後，李村中學張提修一舉步越過，鐵中邢連鏞也追了上去，緊跟在李文明的後邊，張，提修李文邢連鏞三個人，成了依次先後形式，這是記者由騎了脚踏車，緊跟在他們後邊，看到的就是張提修用跨步方法佔了先．大大的步子，再配上長的體力，所以始終不見慢下來，李文明離他雖不甚遠，但始終他是追不上去，直到折回的途中，走到南海路時，李文明仍是居第二位，這時邢連鏞跟在他後邊，運用着很自然的步了，只是跟在他後邊，並不肯越過他去，及至跑到南海路馬場西門前，邢連鏞一鼓作氣，「越過了李文明，這時是李文明再也沒有力氣來趕過去了，原來邢連鏞是用的一種韜略，畧略是在長距離跑裏邊，是十分重的，結果他由一路的第三名，到終點成了第二，在獨佔熬頭的張提修，到達終點時，路旁的觀衆，齊喊加油，這是風愈大，天愈冷，看的人個個打顫，但是跑的人却個個出汗。

朝鮮商會所視察團　定三日來青

據外人消息，朝鮮京城商業會議所主辦之中國視察團一行七人，於上月二十八日由鮮出發，赴僞滿，預定本月三日可由大連來青，該團之人員，爲副會頭田川常次郎，議員松田清，藤貞市，洪祀裕，青木福司，關根金作，書記藤尾正夫等云。

談談挪莊

昔日蓆棚蟹舍街巷齷齪難停步　而近紅瓦粉牆已成完美平民院

(轂)

我國的農村，受水旱天災的肆虐，兵災匪患的摧殘，苛捐雜稅的壓榨，不但趨於破產，漸漸到了沒落之途。

一般窮苦的人，在鄉間無法立足，便不得不拖妻攜子的往都市上跑，在鄉間住慣的莊戶人，無論智識經驗，都沒有應付現在都市的能力，所以一走到都市上的十字街頭，加入在角逐之羣裏，處處都要碰釘子，仍然得要拍賣體身賺飯吃。

都市生活程度太高，單就住房子一項，那些財閥們蓋就樓房，專在出租賺利，作爲不動產，初從農村裏跑出來的人們，他們在萬不已的時候，簡直就找不到房住。便不得不搭一些貧民窟，以求暫時的棲身，老老少少，湊在一起，什麼是客屋廚房，只不過僅能避風雨罷了，如本市西嶺一帶的挪莊，菠菜地，馬虎窩等處，都是這類的住所，挪莊在這些地方之中，面積極大，人口較多，在社會的地位上較重，所以今天咱先來談談挪莊罷。

挪莊在膠路管理局迤西，就是現在的第七平民院，記得在十九年的以前，這地方全是一些蓆棚蟹舍，用泥和石子砌成了不平的牆，上面用破蓆頭碎鐵蓋著，再加上一些泥塗着，有時連風雨都不能遮蔽，間乎也有一些磚牆紅瓦的小房子，不過很少罷了。

那街道呢，更無所謂講究的了，又窄狹又齷齪，常會使人走到那裡，必較難於停步的。

在那裏住的人們，多半是些拉黃包車，拉小大車，扛幫的苦力，除此之外，還有些收破爛，開雜貨舖的商人，而且他們從艱難困難中積蓄下相當的財產也不少，據說這地方積個萬而八千周的，倒很有幾家子。

這地方也有相當的政治組織，有會所，是聚集了這地方幾個比較有聲有色的人們，來辦理全莊的一切事情，在會裏負責的人，就好像鄉下的紳士階級，也有相當的勢力。

此處的教育狀況，除了幾處私塾而外，也有挪莊小學，那私塾所教師多半是鄉間來的塾師和失意的商人，他們無事可作，便求求這地方的所謂紳士階級，幫一幫忙，給他們攬幾個小徒弟教着，借以解決了衣食住行的民生問題，同時也就成了幫他忙的紳士階級的參謀顧問了。

自從二十年後，市府爲整頓市容，便利貧民起見，實行修蓋平民院，這挪莊也蒙了當局的厚澤，監督著翻修成第七平民院，每間房定價若干，仟住民價領，以作永久產業，然而竟有有權有勢的人，從中操縱漁利，以致貧民受了相當的損失，所以弄得官司連綿，至今仍成懸案，而此等人却逍遙法外，未免令人太爲之不平了。

白喉症發現于本市

本市近日突然發見白喉傳染病，得者飲食不進，連日往各醫院診治者甚多，聞此症多係飲食不慎而得，病情危險，市人應注意，聞此次係由濰縣一帶傳染至本市云。(雲)

奇事！滄口衛生飯店之公鷄下蛋

大如鴨蛋色素甚爲白潤

滄口大馬路門牌一百七十五號，鋪戶衛生飯店，平日時購大批公牡鷄，以備殺用，於去歲冬季買得一公鷄，本擬殺用，該店主人，見其羽毛甚爲美麗，並每晨司鳴，甚愛之，即畜之至今，昨日「一日」下午四時，此鷄忽在牆邊下跳起，該店夥友，見其身下一蛋，大如鴨蛋，色素甚爲白潤，一時傳出，聞者莫不稱奇，往觀者極多云。

膠路體育會　籌備組織騎術隊

已擬定辦法徵求隊員

膠濟鐵路體育會，爲提倡郊外運動，鍛鍊健全體格，成立騎射組，先行籌備組織騎術隊，徵求隊員四十九人，凡該會會員，均得參加，俟名額滿足，即請管理委員會，撥給補助費後進行，舉辦茲將該隊簡單辦法七條列下，一，本組爲提倡郊外運動，鍛鍊身體，舉辦騎術隊，徵求隊員，二，本組騎術隊員以四十人爲限，凡本會會員均得報名參加，三，隊員每月須繳納租馬費一元，(按租馬費用甚鉅，此僅爲會員補助本會租費之一部)四，馬匹由本組負責租用，隊員須于規定時間，前往匯泉領馬練習，五，本組每日備馬八匹，隊員四十人，平均每人每月練習六次，其練習日程時間，由本組排定，隊員不得隨意變更，六，隊員騎馬練習，必須按照規定時間返回出發地點，繳還馬匹，七，本組暫定四五六九十十一六個月爲練習季節，其間分爲兩期，第一期爲四五六三個月，第二期爲九十十一三個月，先後兩期，隊員分別徵求。(青島)

昨日市外兩人自殺

均爲農夫

自殺事件，日多一日，昨日(一日)市外又發生自殺案兩起，一爲大麥頭農戶胡明德，因迫於經濟，服毒身死，一爲辛家莊之農戶辛兆臣，(年六十四歲)因飲酒大醉，夜間自縊，其自殺原因，尚無人得悉云。

十三期民校今日上課

因昨日星期

第十三期民衆學校，自教育，公安，社會三局會銜佈告招生以來，各校報名者，異常踴躍，大都已先後招齊，原定三月一日開學，惟昨日適爲星期日，特改定今日(二日)正式上課云。

農工銀行放款與鄉區發展農業

以合作社爲介紹人

本市當局因鑒於小商人及農村受高利貸之剝削，肉盡見骨，慘酷非常，特分別設法增加市立農工銀行資本，貸放小宗借款，并商准金城銀行總理周作民君投資十萬元，救濟農村，着着進行，漸見實施，茲聞農工銀行，放款辦法，已接洽就緒，大抵以各鄉區信用合作社爲對象，更由各合作社，分別發展農村事業，以合作社爲中間之介紹人，農民既獲實利，銀行亦感簡捷，現正在磋商利息中，約於本月初旬，即可實行，此誠農民之福音也。

今春之寒甚于隆冬

昨晚風稍息　今日或和暖

現值初春，按氣候論，應和暖冰開，而今年則大不然，連日北風狂颷，不獨無春暖之意，且寒于隆冬，據久居本市者談，此地雖有春冷之說，亦不過如內地之驟然而熱，會未有今年之現象云云，昨(一日)自朝至夕，風狂如前，溫度低，較前幾日更甚，幸日落之後，風勢稍息，天空中之昏暗氣象，亦略清朗，今日或能換南風而見和暖云。

滄口鎮長昨已選出

滄口鎮，於昨日開鎮民大會，選舉鎮長，結果王偉臣以八十六票當選爲滄口鎮鎮長云。

國術館第五期摔角班

昨日舉行開學典禮　沈市長蒞館訓話

本市國術館摔角班，本期(第五期)報名參加者，益形踴躍，除在該館授教外，並於滄口另設一班，以便該地市民參加學習，昨晨(一日)九時國術館之摔角班舉行開學禮，館長沈市長，蒞館參加行禮如儀後，次由該館祕書向禹九報告舉辦摔角班之必要，與摔角對體育之關係，並對於摔角班量與質之發展情形，有所詳述，報告畢，即請沈市長致訓詞，沈氏首對新舊體育效果之不同，及提倡國術之目的，加以申述後，次勉全體學員注意(一)品行，(二)知識，(分普通知識與國術專門知識)(三)團體組織，以期謀國術根本之改良，一方由政治力量加以推動，一方習國術者，亦應明白自己之地位，好好練習，求人才之發展，將來講習所方面，亦將實行視察制度，以求整齊劃一，有賞有罰，亟力求實質之改良云云。(青島)

普惠小學定期演義務戲

籌款救濟貧民

長春路普惠小學，自開辦已來，已有三年餘，該校校長管仲廣，整治校方，不遺餘力，故成績頗著，茲因本期招生，多係貧窮者，以致校方經濟發生困難，該校長爲謀救濟起見，特定本月二十日至二十三日，在東鎮商業舞台演義務戲，票價由二角至五角，以資救濟云。(雲)

接骨專門

谷洋三郎以三十餘年的學問和經驗來應世，就在青島說，也有二十餘年的治好跌打損傷，折骨攣肌的經驗，像這樣的接骨推肌家，青島的各國人中，只有一人。這不是吹的，請打聽吧。如有跌打損傷，希望不殘廢的人。請您一試，當信言之不謬。

館址德平路九號　一心館　電話三二八三號　谷洋三郎

青島萬國體育會　賽馬廣告

會址：中山路曲阜路十八號三樓　電話：三千八百零二號

第一期常賽　定於三月八日(禮拜日)　三月十五日(禮拜日)　三月廿二日(禮拜日)

舉行三天，每日由午後一時起賽，每日賽十二次

搖彩票每張一元，由第四次起賣，統票每天計售九元

第十次馬之搖彩票自第三百零一號起寄託中山路元成商行，景昌洋服店及日本店各代銷處等預先代售該次彩銀

特多欲購請早

山東醫院

治療科目　內科　小兒科　花柳科　X光線科　專門

診病時間　午前八點至午後八點急症例外

本院特設血液糞尿細菌等檢查往診隨請隨到

病室清潔設備完全看護週到

院長　日本帝大醫學士林喆相謹告

電話五五七○　院址青島夏津路八號

拜耳大藥廠　BAYER

阿司匹靈

兩粒阿司匹靈能使君之頭痛牙痛受寒風濕以及流行性感冒等症服後立見功效君如欲購阿司匹靈可向各大藥房購買該藥價格低廉攜帶便利包裝精美邇來假冒僞造之品甚夥務須認明拜耳大藥廠十字形縱橫商標爲保證該藥之靈驗世無其匹

青島商行

代理上海康元製罐廠各種出品特別廉價啓事

上海康元製罐廠爲純粹國人所創辦之工廠各種出品向爲國人所歡迎唯青島一埠尚未推廣本埠人士知者甚鮮茲爲服務社會擴充營業起見特將各種出品委託敝行經理並特別減價一個月以應社會之需求愛國同胞幸賜顧一試爲荷

康元出品計開

一，揚州醬菜　美味適口　每聽　自一角八分起至二角二分止

一，健胃醬油精　調味消食　每瓶　自一角八分起至七角二分止

一，教育玩具　精巧堅固　每個　自三分七起至九角止

一，彈簧門鎖　華麗耐久　每把　自一元二角起至四元五角止

品質超乎舶來品之上

000(本市各大商行五金行如願批發上項

注意(貨品請隨時前來接洽批價從優竭誠歡迎

青島商行　中山路湖南路口　電話：六二六七

青島東順當開幕啓事

逕啓者查本市質當一業多係外商設辦對於吾人質當殊感不便敝人等有見及此特在保定路自置樓房開設質當營業擴大範圍以圖挽回利權隨時質當藉資便利國人信用可靠貨物保管穩妥恐未週知特此奉告

廿五年二月二十四日開幕

東順當謹啓　保定路十二號　電話六○一九號

聲明遺失

敬啓者敝人有立誠號協記定期存摺第三十六號因不慎遺失除向該號掛失外以後該摺無論何時發現概作廢紙特登報聲明

胡有山謹啓

本號僱用經理人石龍章字景周因事辭職另有他就以後內外一切賬目款項均歸胡允占李祥麟二人負責管理倘有在外發生何種交易概與本號無涉恐未週知特此登報聲明

義源燒鍋東西兩號仝啓

遺失圖章聲明

啓者敝人滕殿魁有圖章一顆一時不慎遺失自登報之日起該圖章無論落於何人之手概行作廢特此登報聲明

李村區雙部村二百四十號　滕殿魁啓

技師啓事

實業部註册土木科技師青島市工務局註册土木科技師唐霨如設計新式摩登樓房經濟美觀技術精良所有繪圖監工事宜取費低廉兼理過戶手續如蒙雅顧至切歡迎

霨瑞繪圖事務所　萊蕪一路廿二號　電話二七六二二號

華北酒精

五穀牌　雙鳳牌　純潔無毒　工業用品

十二月一日開始營業　十二月一日行開幕禮

青島華北酒精廠　廠址：普集路十三號　電話：六一二九　三四四六

錦章美術畫社

◆營業科目◆

繪製廣告圖畫文字畫像放大繪製圖表專畫月份牌布市招各式罐頭圖畫商標各種香烟牌子商標以及其他各種商標收費低廉交件迅速如蒙惠顧無任歡迎

地址即墨路廿五號院內一號

各地新聞

濟南救濟院中 愛國奇女 確爲郭世華
記者往訪女士始吐實情 將來在濟投入便衣警察

濟南快信云　年來國事蜩螗，外侮紛乘，國內一般愛國青年，率多激於義憤，拚命從事於救國運動，已數見不鮮，若以一弱齡女郎，拋卻讀書生涯，致力於戰地工作，一申同仇敵愾之大義者，實屬罕覯，如最近漂流於濟南救濟院中之郭世華女士者，聽其言論，察其經過事實，身世既屬可憫，志願尤足矜式，其勇敢行爲，直不讓花木蘭，沈氏雲英專美於前，今日（二十九）日上午十時許，記者特赴黃台救濟院中訪晤此愛國奇女子郭世華女士，得悉女士之身世志願，與其此次投軍不果，流落濟南之始末詳情，特爲述之於下。

救濟院中 會晤經過　本月十九日，有一自稱係天津人之女子鄭維華者，自投公安局分駐所，請求收容，當即轉送總局，總局略加詢問，以其行蹤奇特，復轉送於第三路總部軍法處，遂入濟南婦女救濟院，前日韓主席（復榘）特召見女士於省政府東大樓，詢問之下，韓氏對女士之身世與志願，極爲激賞，並諭以俟公安局便衣警察訓練班招效時，准予錄用，女士遂安身於濟垣，惟近日社會人士，對於郭女士極爲注意，各地報館亦多有來信，令記者探詢究竟，是否係天津女師學院，去歲十二月間宣告失蹤之郭世華，蓋女士於抵濟後，即自稱鄭維華故也，記者受各報委託之後，當於本日（二十九）日上午十時赴黃台濟南婦女救濟院，一探究竟，比至，先訪該院院長傅葆初氏，道達來意，經傅氏將郭女士延至院長辦公室內，記者乃獲覩此愛國奇女之豐采，女士身穿救濟院所製之青布棉袍，戴紫色毛織小帽，髮已剃去成光頭，現長寸餘，於帽下鬢際可辨，足着短腰豆青色橡皮運動鞋，下身着毛織綫褲，作深褐色，精神充足，動作沈着，充分顯出一新時代之健覺女性，若不聽其聲音，與美男子幾不辨眞僞。

身世伶仃 志願超羣　相見之下，經傅院長之介紹，並代述來意，女士初尚不願吐露眞情，蓋恐社會上幾其好高務名，圖出風頭，故做此癡情舉動，以淆惑聽聞，幸經傅院長之解釋，仍歷述經過，據女士自稱，原本姓鄭，三歲時，父母俱亡，由其叔價賣於天津直東輪船公司經理郭巨川爲妾女，乃故從郭姓，迨郭巨川去世，其養母因痛夫情切，神經昏亂之症，益以家庭清寒，生活益苦，時女士正屆荳蔻年華，其養母乃迫其出嫁，因大違己願，乃自動投入天津婦女救濟院，該院院長張人瑞，兼任三八中學校長，復轉送入三八中學讀書，九一八事變，憤於國事之惡劣，毅然有從軍救國之志，及後一二八淞滬戰起，有黃浦軍官學生張鵬者，在津

郭世華之近影

組織救國機關，乃拋卻讀書生活，參加該團，該團共有一百餘人，女子十餘人，即救濟院之女子已佔其七，遂南下投軍，比至而十九路軍已退至崐山一帶，乃親持工具從事挑挖戰壕等工作，及和議告成，復入女師學院三十五級讀書，攻習文科，兼學新聞學，由名記者吳秋塵担任教授，近更感覺教育生活之乏味，益與救國之志，乃於去年十二月初間離津，由張人瑞氏助資四十元，南下至下關停宿一夜，即入京擬投考中央軍校，因程度關係，未果，並會求見蔣校長，亦未果，旋投考三四師，斯時雖已將長髮剃去，喬裝男子，但終被該師識破，認係漢奸，當執送於憲兵司令部，送訊三次，始吐露實情，乃由憲兵司令部派憲兵六名押送過江，

院中生活 甚爲安適　贈給免費乘車證一張，勒令北返，至此本人（郭女士自稱）南下投軍之志願，盡成泡影，雖經努力遍謁當道，如蔣介石，馮玉祥等，均未接見，亦無如何，途中因思實無顏再見津沽父老，遂在濟下車，日前並蒙韓主席召見，決定在濟投考便衣警察，爲社會國家服務，徐圖到達個人救國之目的，至本人在院中一切，備承傅院長看顧，極感安適，得暇教給同院中犯人認字，將來甚願能一面爲社會服務，一面更能讀書，至此記者當謂自要有志救國，方法僅多，不必從軍，女士聞言極爲嘉納，首肯者再，記者當要求攝一影片辭去，來聞女士尚有女友黃自華，信探問，女士正擬答覆，並有日記本二十餘本存於黃處云。

故都人瑞 一產三子 兩女一男 母子平安

北平通信，北平天橋公平市場門牌五十號，住有高振聲者妻林氏，於本月二十五日一產三孩，計一男二女，產後母子等均皆平安，事關人瑞，記者昨特查訪，爰誌詳情於下。

炒肝高家　高振聲年三十三歲，北平通縣西集鎮楊格莊人，素以賣炒肝爲業，自其祖父迄今業此已有三世，曾在西四牌樓菜市口等處擺攤售賣，因所製味美適口，故有炒肝高家之稱，有弟振華振英，現居原籍，高父母均在，現亦在北平賣此爲業，於十數年前，弟兄等即已分居另過，而曩時高父因賣炒肝致富，曾製有房產五處，現因家道衰落，祇存薄田數畝，供高父母在原籍之養贍而已，高兄弟等值此市面蕭條之時，雖分居另過，但業此小本之經營，獲利極微，故均窘迫之至。

家庭狀況　高於分居後，即偕妻林氏遷至大橋公平市場五十號院內，賃有東房一間居住，每日仍至天橋等熱鬧場所售賣炒肝，藉以糊口，高妻林氏亦係通縣人，於十五歲時，與高結婚，高時年十七，結婚後，夫妻感情尚篤，已生有三女，長名小二，年九歲，次名小黑，六歲，三名小玲，年四歲，在長女小二之後，尚有一雙胎，均爲女孩，至三歲時，即已相繼死去，高爲人梗直，不事阿諛，居家作事均守規律，曾自書「家規章程一覽表」一紙，貼於屋內壁上，作爲遵循之章程，高併於八年前入理河公所爲弟子，以故烟酒不動，且並無他項嗜好，然人口衆多，担負至大，如此生意不振，致家徒四壁，困苦之至，則妻女等相率至粥廠處打粥，以補炊爨之不足。

生產情形　高妻林氏，自去年夏季懷有孕，本年國曆二月十四日滿足，於本月二十五日侵時四時，即覺腹中疼痛，高至將產，但無資延請產婆，遂央請院鄰嚴氏陳氏幫忙幫助，至四時十分，即產下一女，後查覺林氏腹內尚有兩胎，遂未將臍帶剪斷，以獲林氏健康，直至是日下午二時餘，林氏腹內兩胎，始同時產下，比經查視，係一女一男，當經院鄰等，幫爲收拾乾淨，時林氏已不勝其苦矣，而母子等則均平安，嬰孩形體則小瘦。

事後救濟　高因平市日來大雪數日，致未外出營業，家中堪斷炊，幸經友人接濟，始能維持兩餐，今晨十一時，市政府社會局慈善團體聯合會聞訊，當派員田子久等調查後，遂施放棉褲兩件，棉襖兩件，高則四出借貸，以維生活，景狀極慘。

教部限制 各級學校徵收報名費
小學及幼稚園不收 中學半元專科一元

濟南快信云　教育部以各地學校近有徵收新生報名費漫無限制，並日浮用不報難以稽核者，茲爲糾正是項流弊起見，特訂就限制各級學校徵收報名費辦法，除以部令佈並分令外，檢發是項辦法，令仰各地教育廳轉飭所屬，一體遵照，魯省教育廳奉令後，即飭令所屬各級學校遵照辦理，其限制辦法原文如下。

△限制辦法△　限制各級學校徵收報名費辦法，一，小學及幼稚園一律不得徵收報名費，中等學校收取報名費以不超過國幣半元爲度，專科以上學校以不超過一元爲度，二，報名費專充牧生點心膳食等項之費用，三，廣告費及試卷費應於學校假期內之辦公費項下開支，四，專任教育一閱卷不得另定薪水，兼任教員如薪俸不以十二個月計算者，得酌送茶費，其數目應由各省市教育廳局規定，以歸一致，此項費用亦由學校辦公費項下開支，五，本辦法自公佈之日施行。二十九日

香港吳榮氏 戒烟甘露

●化驗● 英政府化驗特許發售，中國膠海關化驗無毒於民國二十三年五月二十八日特許完稅進口行銷。

●特效● 藥性王道，其色潔白，完全用國產藥材製成，服之能解煙毒，免毛病，治其痰咳，無絲毫痛苦，一瓶見效，繼續服用，準能自然斷癮，效驗爲任何戒煙藥所不及。

●價目● 大瓶售國幣二元，小瓶售國幣一元。

●警告● 吸鴉片耗財傷身，誤事自沉苦海：戒鴉片，健康愉快發福，重登天堂，閣下如有嗜好，請速下決心，速服此藥。

青島至誠藥社獨家經售（並無第二家）
總店：青島東平路三十六號（電話五一七五號）
第一支店：青島中山路國貨商場內（電話六六四〇號）
第二支店：青島東鎮歷城路二十三號（電話六一八二）

一條生路

▲陰虛內傷！請服廣東養陰丸

凡吐血咳血之後常吐白痰或久咳傷肺胸部驟痛屢醫罔效虛不受補，均足爲內傷之起點，服廣東養陰丸救活沉危絕望之症不可數計，此丸確實有功能續命，若以價值而論，誠不止抵百萬金錢，有患是症者請速購服，金石之言，千萬不可以普通賣藥廣告視之，每盒五角，治肺癆內傷陰虛久咳等症，確有續命之功，故特標其題曰一條生路……購用者請認明字號地址，以防假藥誤人，

青島至誠藥社獨家經理（並無第二家）
總店：青島東平路三十六號（電話五一七五號）
第一支店：青島中山路國貨商場內（電話六六四零）
第二支店：青島東鎮歷城路二十三號（電話六一八二）

香港大學文學士 前蘇州維多書院院長 毛秉信 教授速成英文 啓事

本鄙人數年教學之經驗以最速成之教法爲有志青年謀實學爲宗旨除以耐勞誠懇之簡明講解外尤注重學者方面之實習務使培成能聽能講能寫上之實才爲完成鄙人六個月速成科之標準竊名無實上之犧牲鄙人有鑒於此特辭退外界之聘請專心品行鄙人之素志在敝所開班教授以事普及而副諸求學青年所期望於鄙人之雅意特定簡則如左

（一）時間　早班七時至九時午班五時至七時晚班七時至九時由學者自定之
（二）學費　每人每月伍元即全科共費卅元按月先付
（三）地址　湖北路三十四號遠東清潔所內
（四）入學　不限年齡性別凡身家清白有志速成者均可若無速成願望而不能勤懇努力者請勿來學爲盼

◇謀職者的福音◇

不景氣中的好職業

本社招募「農業進步」月刊雜誌 各地分銷處 ◇◇◇

●望報界分館，書局，商家，機關職員，農場，農村青年，賦閒者，各界士衆，速起担任啊！

勿失良機 猶疑者誤自己

担任本刊分銷處的十大特長

●是高尚的利人利己事業，●刊費低廉材料豐富受人歡迎，●不需很大資本不用經費，●年益數百元生活不難，●能多連絡實業界朋友
●推銷範圍廣大，不受阻礙，●作專業作副業皆無不可，●扣用優厚且得的穩妥，●推銷法簡單，麻煩很少，●一切宣傳用品本社供給

（另有分銷處簡章及承辦說明書與樣本，欲索者函索即寄）

發行所 農業進步社　旅順市普通寺町　電話七九一號

膠濟鐵路管理局招標承辦材料廣告

本局現擬標購左列材料如願投標者可至本局材料處採辦課領取標單遵照該單背面所印詳細章程填具標函限于左列所規定開標日期上午十時以前送到即於是時在本局當衆開標過期標函概作無效特此廣告

標字	材料名稱	開標日期	投標押款
特字三三一九號	警務書呢制服及皮鞋等	四月八日	一千六百元
甲字三三〇六號	鐵絲網	三月三日	一百元
乙字三三三六號	防爬器	三月四日	六十元
乙字三三三五號	藍色複寫紙	三月十日	五十元
乙字三三三四號	電燈泡	三月十九日	九十元
丙字二二一〇五號	電纜	三月二日	五元
丙字二二一一一號	鐵床帥椅木椅等	仝右	十元
丙字二二一〇七號	化學品五種	三月二日	無
丙字二二一一二號	便盆男女便壺等	三月三日	五元
丙字二二一一三號	棉被褲褂等	三月四日	十五元
丙字二二一一四號	西洋銅版紙	三月五日	五元
丙字二二一〇九號	木扁担	三月九日	五元
丙字二二一一六號	客票日期針字	同右	二十元
丙字二二一〇八號	鐵片及竹篩圓鋼	三月十六日	三十五元
丙字二二一一五號	電燈泡	三月十七日	二十元

專門戒煙大夫劉宗遠啓事

包戒鴉片，海羅英，嗎啡，白丸以及巴比那兒等癮！
方法最妙，與衆不同，
斷癮極快，照常作事，
不受痛苦，藥費低廉，
本醫士擅長戒烟，統計遠近戒除之男女同胞已達二百餘人，皆以事實作證，並非以廣告吹虛也，凡有志戒癮者，盍興乎來！
診所：北平路十一號由謙祥益西大門進內二樓

妻之所需

爲自身服飾關係添製新裝當然是妻之所需此外也許還要些飾物爲其夫者縱然予取予求但苟不知何時應給她一劑清導丸此種丈夫仍不得謂爲眞能了解其妻者也妻如精神頹喪性情暴燥或思作嘔頭痛膽汁不調消化失序舌苔厚口味苦澀須知此時也正其需要潤腸聖品韋廉士紅色清導丸之時也

清導丸性和效大功能清食道積滯振肝臟機能使內臓調整不論男女服之一劑之後往往即覺精神較佳身體較爽矣凡由腸胃擁塞而起之各症此丸均爲速效對症之良藥是故君宜常置清導丸於家中以備不時之需也

清導丸各藥房皆有出售或逕向上海江西路四五一號韋廉士醫生藥局購買每瓶大洋七角六瓶三元五角郵力免收

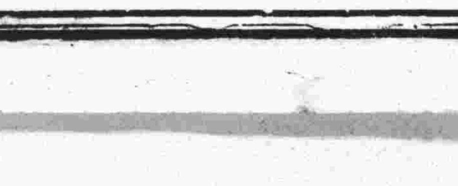

山東大戲院

時間　自下午二時起循環放映

◆價目◆　樓下一律四角　樓上前排七角　後排五角

雷電華公司兒童年的偉大貢獻

童……明……星
銀壇之驕子 小明星！ 遠勝秀蘭鄧波兒！
佛蘭克湯姆斯與海倫勃里施主演
狗明星 寧萊 合演

兩小無猜

軟綿綿萬丈情絲，縛住了一雙小情人！

花如解語應傳意，郎果多情竟會心
一個是飄泊兒，一個是富家子，同戀一個幼女，究竟誰占勝利？
一哭一笑一言一動 眞入你的心坎深處
使你熱血沸騰 使你心花怒放
風流翩翩小情人，芳心可可俏佳人，大家一致破環他，她竭力地成全他，眷屬終歸有情人

好消息　下期准演　好消息

中央攝影場特製全部有聲片
美人魚 楊秀瓊 王大球 李惠堂
各項錦標選手卅餘人自述其生平歷史

第六屆全國運動會

內有 汪精衛遇刺 張學良捉兇
同時加映珍貴新聞 第五次全國代表大會 六中全會開幕典禮
訂有優待學生辦法

情節趣極！ 表演好極！ 十全十美！ 保證滿意！

同時加演 未來法律 劇情峯迴路轉 劇力倒海排山

一瓶斷根 咳嗆 氣喘肺癆

本堂祖傳祕方行銷全球已有三十四年中蘇全體名醫題書證明確是特效良劑本藥房即克仁醫生親往名山採辦藥草復用消痰聖品化學製煉名曰**補肺露**此露清金補肺順氣化痰平喘停嗆治痰止咳味甜易服凡患傷風咳嗽，乾咳熱咳，寒咳暴咳，落枕大咳，失音聲啞，吐血咳血，痰中帶血，肺癰肺痿，痰膿腥臭，色癆肺傷，小兒癆痘後咳，童癆頓咳，老人痰多氣急，哮喘不止，婦女胎前產後諸般奇險咳嗆，年深月久肺癆，或屢治不愈服過中西各藥無效驗者服速此露立能早起服之至晚不發臨床服之可安眠如常輕症一瓶痊愈重症二瓶斷根如患十年八載一切肺癆百病連服此露半打包可宿痰除根保證永不復發，

特製每瓶一元不效還洋

一盒包好 白濁 白帶遺精

白濁藥品市上所售者甚多然考其實際大多含有倒提等藥將白濁硬霸止洩盡趕入於筋骨之間雖能當時止濁日後竄出橫痃下疳梅毒斑疹瘋癱等症並傳染妻室子女胎害終身永遠不能除根故病家對於購藥一層不可不審愼也本藥房鄒克仁醫生痛患濁者之受苦恨僞藥之欺人特出獨祕奇方親往名山採辦藥草摘取天然精汁復加珍貴藥材王道聖品提煉成丸名曰**奇效草**功能利便止痛治濁固精滋陰降火益髓强身有毒去毒無毒補腎發行全球已有三十四載每年治愈之人盈累萬千謝函疊疊。凡患白濁血淋，黃濁濁淋，夜夢遺精，無夢滑精，久瀉不止，或花柳染毒，尿管刺痛，小溲不爽，尿出渾濁，晨起封口，中有膿絲，誤犯手淫，腰痠腿軟，腎經虧損，婦女白帶，白濁白淫，赤帶黃帶，以上諸症不論年深月久危險等症請來購服一試方知言不謬奕輕則一盒見效重者二盒斷根愈後永遠不發保證除根子嗣無礙生育照常。每盒一元。特製二元。外埠函購郵費二角當日寄奉不誤

總發行◎上海五馬路西東方飯店對面 採芝堂大藥房
特約總經理 青島中山路中 金星大藥房發行

北京康家馳名

虎骨追風丸

（專治）半身不遂　腰痛寒疼　四肢麻木　筋絡拘攣　風濕身痛　癱瘓攣痺

此丸係我康家祖傳祕方靈效昭著早已各省馳名近有無恥之徒在京津假冒魚珠混目希圖影射我藥望購者認明康乃安祕製爲眞以免誤病兩方幸甚▲此藥舒筋活血善通十二經絡行週身骨節專治男婦新久受風受寒腰膝肩背筋骨各部疼痛肝風氣串四肢麻木手足浮腫半身不遂閃腰岔氣跌打損傷以及十年二十年老寒腿服過千方百藥醫治無效者速服此丸貧責准保痊愈▲每丸二角五每匣十丸大洋二元△兼貼虎骨膏切效尤速△大張一元小張六角另有主治詳細仿單

獨門祕製　唯一妙藥　並無二家

固精健體 **全牛補腎丸** 立止夢遺 滑精專治 男子腎虛 陽萎

此丸專治腎寒夢遺滑精房癆過度精冷精清陽萎早洩快感缺乏久無子嗣癆傷咳嗽腦系不足記憶退減頭目眩暈腰酸疲倦凡男子一切腎虧精神不足四肢無力飲食無味等症服用此丸元陽立充體健食增精神換發誠男子寶品也價目每盒大洋一元

女科靈藥 **調經養血膏**

此膏本醫家傳祕方功效神奇與衆不同專治婦女經血不調前趕後錯忽多忽少紫黑成塊血崩白帶行經腹疼腰酸積氣及寒凝滯瘀瘕段左條右塊面黃肌瘦盜汗咳嗽子宮虛冷久不受孕一切氣血兩虧血經百病婦女經閉乾血癆症服用千方石藥不好醫治無效者速服此丹立能奏效每盒一元加料二元內服本藥者方祕（調經養血膏）功效尤速每貼六角大貼一元另有主治詳細仿單注意認明北平康乃安祕製爲要

肝氣大王 **舒鬱平肝丸**

此藥專治男女新久肝氣不舒暴怒傷肝憂思傷脾飲胃以致食傷胸結兩脅膨悶脹滿胃脘刺痛嘔吐吞酸噯膈及反胃倒飽嘈雜不思飲食心跳神倦怔忡驚悸症黃肌瘦腰背抽疼四肢麻木一切肝鬱肝氣諸症無論新久均能立奏奇效惟於肝風一面尤有特效不但立止久服確保除根永不再犯價目每盒大洋一元另有主治詳細仿單

▲青島分銷處 會海藥房費縣路九十一號 太和春金鄉路南首二十一號 福海藥房黃島路中間十六號
▲濟南分銷處商埠小緯六路北口大仁堂藥房
▲總發行北平前門外興隆街弘福寺福安醫館
外埠函購另加郵費兩角信直寄北平縣號款到立寄不誤招請代理另有章詳

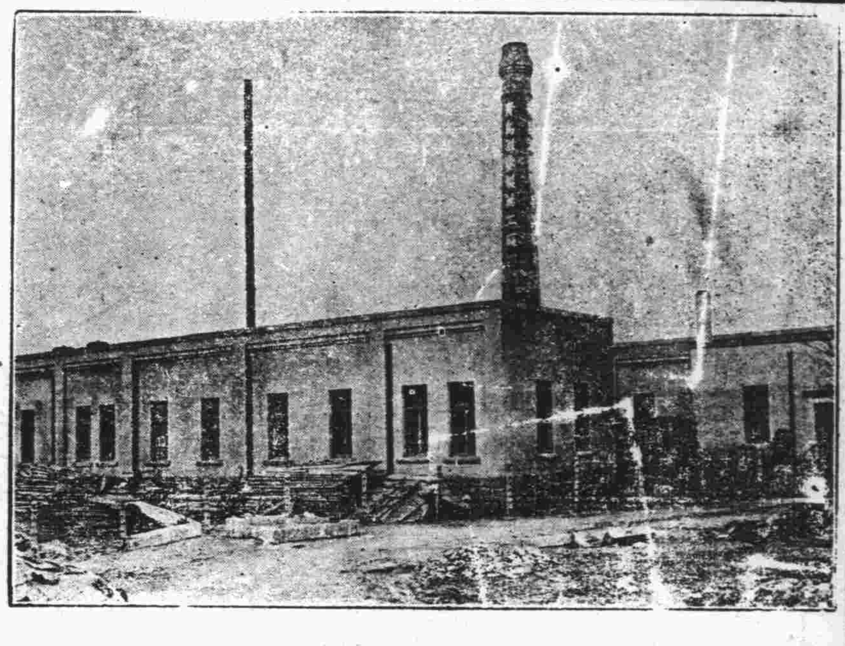

價廉味美 購用者可由工廠直接送到 **機器自造**
各種滋養餅乾
各種滋養櫻花糖
各種滋養牛奶糖
各種西式糖菓

青島滋養軒製菓工廠 中山路 電話三五二一五號
總發賣處 **滋養軒** 電話二四八三號
牛奶部 青島牧場 電話二一七六號

▲欲使兒女健全活潑▼
▲欲使身體肥胖強健▼
請飲！ 衛生消毒 牛奶 滋養豐富 山羊奶
敝場特點 民國四年開幕最早 規模宏大已至於今 良種牛乳設備完全 不誤主顧
青島牛奶舍
牛奶場 太平鎮 電話 三〇〇四
本行 堂邑路 三〇三六號
分行 遼寧路 五一〇六

天津 國醫 彭松年
上午寓高密路神聖堂內
下午寓天津路震東藥房

催眠術 刊物 指導成功 函索即寄

催眠術界之最有權威者余萍客先生所著之催眠術書，無論何人依法練習必能成功，立可施演如調劑情感，戒絕嗜好，治療百病，改換頭腦，偵探祕密，自吐口供，遠感他人，失戀復合，制敵決勝，預測物價，涵養精神。及游戲類×如假死飛頭，亡魂幽會，圓光透視，無索自綁，好人成癡，水變美酒，紙化金銀，縮地談心等奇蹟，茲免費分贈此種催眠術刊物，指導人人都可達成功目的，有志研究請來函索取。

上海郵箱叁貳壹號心靈科學書局

中國鶴豐烟草股份有限公司濰記經理吳士心敬告各股東並公告

案查本公司上年十一月二十號第一次臨時股東大會及同年十二月十五號第二次臨時股東大會所議決之案公推敝人負責執行現已辦理完竣自廿五年一月一日起改稱中國鶴豐烟草股份有限公司新記並根據第二次臨時股東會議決案第五條之規定自議決之日起濰記名義所發股票概行作廢嗣後任憑新記另發新股票恐未週知特此公告

青島四方路

世界書局特設

特別廉價部

自一折對扣起

本局向以倡導文化爲懷抱，十餘年如一日；現因鑒於市面之不景氣與讀書界求知的慾望之殷切，慨然不惜血本，特闢特別廉價部；將本局例年來略受風曬而內容完整之各種書籍，自一折對扣起低價出售，以存書售完爲止，良機不再，幸讀書界垂察焉．

內容完整　略受風曬　存書不多　逐日陳列　售完爲止

天眞照相材料行 青島中山路一三一號 電話四八零零
經售各國照相快鏡 照相材料 代客沖晒 免收沖費

青大農場 **出售牛羊奶**
提倡推廣廉價出售大小奶羊衛生醫師化驗消毒清潔滋養
電話六三七三號

光華美術製版社 電話五五九一五 青島李村路十四號

美女牌葡萄乾

美女牌葡萄乾。純係選用美國鮮肥葡萄晒乾。清潔衞生。味極甘美。內含鐵質。補血强身。茶點兒童食之。得益尤大。以製禮物或款客。均甚名貴。最受歡迎。用作購時務請認明美女牌商標。庶不致誤。

各大公司及食品店均有出售

中國總經理 美國葡萄乾公司 上海廣東路五一號

第一補血妙品

下列貴重上等住宅地及工廠地出售有願興辦工廠及自建住宅者

請到、館陶路二十號茂記有限公司接洽可也

計開

蒙古路　長春路　工廠地六千方步

利津路　濱縣路　工廠地三千六百方步

龍山路　住宅地一千方步

美國信義會醫院

城陽路五號　電話三二八〇號

本院今聘請張文山大夫爲本院主任醫師所有診療規章重訂於後

(一)普通門診仍照原例　時間　每日午後二時至三時　診費　初診國幣一角　覆診銅元十枚

(二)特別門診爲便利來審需要詳細檢查及特殊診療而設　時間　每日午前十時至十一時　診費　每次國幣二元

(三)產科爲保全產婦之安全增設普通病房　普通病房每日國幣一元接生費免收　特別病房每日國幣三元接生費十元

(四)嬰兒保健科自二月八號起　每星期六午前十一時至十二時　凡嬰兒之體格檢查,食物規定,衛生指導皆可按時來院查驗以保全嬰兒之發育與健康如家庭自願日可爲嬰孩沐浴一次

新聘主任醫師之履歷於左

張文山大夫

上海聖約翰大學醫學博士

內政部衛生署登記醫師

歷任北平協和醫院,上海同仁醫院,上海中國紅十字會第一醫院醫師,國立上海醫學院眼科專門醫師及全國經濟委員會衛生實驗處西北衛生醫事醫師等職,

實驗補習學校英文科擴充招生

廣西路西首路北六十三號

本校在青開辦有年成績如何社會久有定評無待贅述現爲適應學者各項需要起見將校內英文科班次大事擴充各班均以速達談話作文閱書三種目的爲主尤以速成與研究二班收效爲最顯著有志者幸勿失此良機(額滿停招報名從速)

班次　(一)普通班高級 中級 初級　(二)速成完全班甲級 乙級(半年畢業)　(三)速成文法班(半年畢業)　(四)研究班

每月學費　(一)普通班高級三元 中級二元七 初級二元三　(二)速成完全班甲級五元 乙級四元五　(三)速成文法班二元八　(四)研究班五元

授課時數暨時間　速成完全班暨研究班每日(除星期日放假外)二小時　他班每日至少一小時　時間臨時酌定

教師　國立北平師範大學英語系畢業歷充專門中學英文教員著有英文法初步表解的英文法等書行世　詳章取閱

青島 白玫瑰男女理髮室

榮記

青市乃華洋重要之地南北通衢之處關於理髮燙髮尚無特別精采處所本室主人有鑒於此不惜鉅金製辦新奇器具在中山路三十八號創設白玫瑰理髮室現將內部從新修刷規模宏大堂皇富麗合於衛生空氣清爽交通適中特由津滬聘到素負盛名技師數人手藝精巧專門男女理髮燙髮新老式電機燙髮俱全水燙奉送無不精益求精凡各界摩登士女盍興乎來當竭誠招待如蒙賜顧無任歡迎之至

地址:中山路卅八號　電話:二七零二號

阿波共同汽船出帆廣告

大連 芝罘 威海行

▲十六號共同丸三月四日入五日出

威海衛 芝罘 大連行

▲早隆丸三月二日上午入三日正午出

代理客票處長安路二號共同賬房電話二六二二四　共同會社啓

大連汽船輪船出帆廣告

△大連行

大連丸　三月五日正午入午後五時出

奉天丸　三月七日正午入午後五時出

青島丸　三月二日正午入午後五時出

△上海行

大連丸　三月一日午前七時半入正午出

奉天丸　三月三日午前七時半入正午出

青島丸　三月六日午前七時半入正午出

大連汽船會社啓

電話　二五六三(出口部)　二一三六(船口部)　二七二七(出口部)

欲請產婆者注意

茲有產婆遠藤石子精通華語會在日本產科醫校畢業及各大醫院實習甚久在本埠開業亦已數載經驗宏富手術敏妙遇有難產尤爲擅長現住廣西路六一號三樓王寓　電話四七五九號

敬送

遺精早洩　健忘不孕　腎虧腦弱　古宮秘方　並送靈藥　不取分文

先祖如南公宦遊舊都得於大內治腎腦諸病服後能使精關強固思想靈敏容顏美潤神效驚人先祖在日三十年來嘉惠鄉里俱奏奇效遵囑濟世敬托上海白克路同春坊四七號博濟局代送函索請報即寄(民)

上海英租界白克路同春坊第四十七號**博濟局**

膠海關佈告　第五九一號

查領事簽証貨單藍副本之性質及應用方法,茲遵奉財政部令,確切規定如左:

(甲)藍副本係備必要時作爲經領貨單之佐證,但不得用以替代貨單正本。

(乙)貨商遺失經簽貨單,如領有藍副本者得將藍副本向進口地海關呈驗,納費補領貨單,免繳三倍罰款。

仰各商人等一體周知。特此布告。

中華民國二十五年二月二十七日　監督袁思彥　稅務司柏德立

膠海關佈告　第五九二號

查免領領事簽證貨單最低貨價國幣二百元,原定折合海關金單位一百十個,茲遵奉財政部令,改定折合海關金單位九十個,自本年三月一日起施行。凡在三月一日以後,由外洋起運來華之貨物,價值超過海關金單位九十個者,均應領取領事簽証貨單。仰各商人一體知悉。特此布告。

中華民國二十五年二月二十七日　監督袁思彥　稅務司柏德立

鳴謝外科國醫葛明甫先生啓事

去冬內人因瘟毒未淨延及脖頸鬢角紅腫疼楚厥狀可危乃蒙湯友素醫士介紹本市膠州路永壽藥店專門外科葛明甫先生著手調治手術敏捷且無痛苦現已全愈先生以蓬萊之秀士負扁華之奇才醫傳七代經世念載遇有疑難之症無不着手回春眞可謂生死人而肉白骨者矣敝人感激之餘愧無爲報除登報鳴謝外并望本市有患外科諸症者知所問津焉

周春浦謹啓

遺失提單聲明

茲爲敝號順天輪上海來Hsw嘜一等紙五十八件一四六號提單一紙經　膠海關蓋印簽字後連同Gatenete丟失無處查尋除向太古船行掛失另補提單並向　膠海關聲明外特再登報聲明無論中外人拾得敝號所失之Hsw嘜一等紙五十八件一四六號提單概作廢紙此啓

青島恆昇和啓

劉秀冬啓事

「啓者敝人前供職於青島萬國儲蓄會分行現因有病不能服務已蒙該分行經理凱義於本年二月二十七日辭退即於是日與該會脫離關係特此登報聲明」

鈴木醫院廣告

啓者,敝人服務醫學界,垂二十年,初在滿鐵醫院担任產科主任有年,兼關東廳醫官,嗣在大連醫院創設鈴木醫院,後於民國七年來青,開設鈴木醫院於新泰路,專治一切小兒科,內科,花柳科,對於婦產科,尤具特長,凡一切難產之病,一經診治包管立即產生,且能保全母子生命,對於婦人產科手續敏捷,在青是手屈一指,對於產婦手術完善看護病人格外週到,對於中國人方面特別優待,院內有精通日語劉君從先担任翻譯,凡患病者即來院診治便知言之不謬也。

本院新泰路電話二二零一　在本院診治

分院臨清路電話三零零九　在分院診治　急病隨時診治

產婦科　小兒科　內科　性病物療科

醫學士院長鈴木健吉　新泰路十一號

國產實業機器

八呎新式鏇牀機

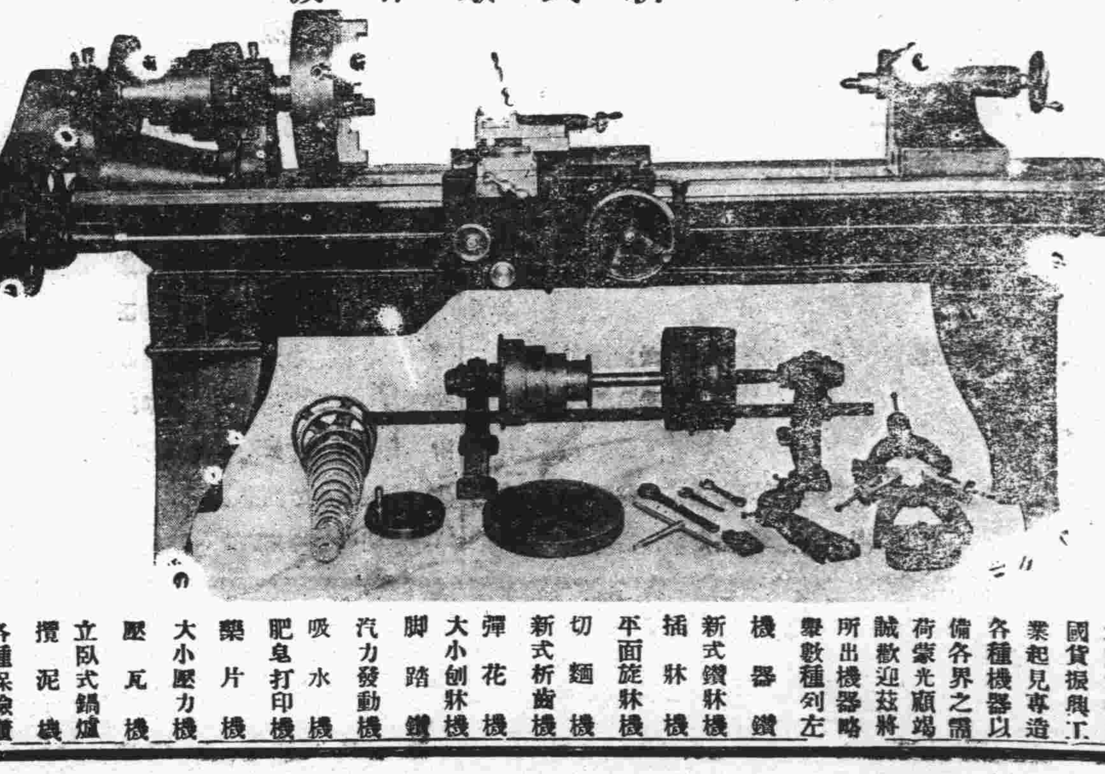

本廠爲提倡國貨振興工業起見專造各種機器以備各界之需荷蒙光顧竭誠歡迎茲將所出機器略舉數種列左

機器鑽　新式鑽牀機　插牀機　平面旋牀機　切麵機　新式析齒機　彈花機　大小刨牀機　脚踏鑽　汽力發動機　吸水機　肥皂打印機　藥片機　大小壓力機　壓瓦機　立臥式鍋爐　攪泥機　各種保險櫃

利生鐵工廠謹啓　青島廣西路五五　電話:三九三九

神聖堂國藥號廣告

高密路

道地藥材

中國在唐朝時候的疆土。分做十道。猶之現在十省。如江南道,淮南道等。查明某道之地產某藥,千金方上註得很明白的。各道地氣不同。所產之藥,性亦不同。家響如日本產的黃連。萬萬不能同四川產的有瀉心火安眠止惡之功效。普通藥店派。祇曉得多賺錢。那能顧得到道地不道地。本號抱整頓國藥的宏願。集鉅資,立莊口。務必達到國藥標准模範之美譽

名醫坐診

有精良地道的藥材,須有學識高明的醫師,纔能銖錙悉稱,相得益彰,本號邀請揚祝成,
彭松年　大夫常駐內廳,以便病家隨時就診或出診。
臧禾生　並且代爲煎藥,本號對於服務社會精神。絲毫不苟,日謀改良。尚望
先進諸公,不吝指導。尤爲榮幸。

揚祝成　下午一點至五點門診診金五角出診二元二角午前在中山路一零一號應診

彭松年　上午門診診金五角下午出診診金二元四角貧者減半

臧禾生　下午一點至三點門診診金五角下午三點至五點出診診金二元貧者減半

寓天津路神州大藥房

國醫劉銘九　上午七點半至八點半免費施診　上午八點半至十二點門診診金二角　下午出診一元貧者減半

國醫陳倦民　午前門診診費五角午後出診診費二元　車力在外針灸加倍貧寒酌免　寓天津路神州藥房電話四五一五

國醫王峻峯　內外兩科門診二角出診一元推拿小兒科門推一元出推兩元夜間加倍　市外加倍遠處另議車資在外寓天津路神州藥房電話四五一五號

青島老亞美台秤分廠緊要啓事

敝廠來青已歷四載所出各種台秤無不準確靈巧信用素著已蒙　賜顧者所贊許近聞有外來奸商竟以不顧信用之劣貨假藉敝廠註冊金鐘商標名義來青銷售希圖破壞本廠名譽影射顧客不得不登報聲明揭其陰謀自此登報之後凡賜顧諸君需用台秤者或向天津路經理家德發成或電話或直接向敝廠執事余鴻德張席珍二位負責接洽此外無論何人均係假冒請各　顧主特別注意勿受其愚是所至盼再者現濟南總廠經理張伯起並青廠分經理李少儒均因事辭出與兩廠已脫離關係并此聲明統希察照

本廠主人謹啓

青島單縣路七號　電話:五四九八

青島自治週刊

民國廿五年三月二日
青島市政府地方自治辦事委員會主編

第一八三期目錄
關於市鄉建設會議禁止早婚之提議……徐生
地方建設……
法律常識（續）……復九
青島市慈幼托兒所一覽……
教育建國政策……（續）……黃海濤

關于市鄉建設會議禁止早婚之提議

徐生

最近本市第八次市鄉建設會議，勞西區辦事處主任姜可訓君提議　嚴禁早婚，以救微弱而除陋習案，經議決由社會局查照成案，擬定切實辦法，通令遵行。按早婚爲我民族隋落的原因之一，山東內地各縣，早婚風氣最烈，普通男子結婚年齡，在十三歲至十七歲，甚至有十或十一，十二歲者，而在十八，十九歲者則甚少。習慣養成，爲父母及親屬者，皆以早婚爲吉祥，即在一般親友鄰居，見娶親者爲孩童，亦必爭相誇讚羨慕，若娶親者爲成年人，則觀衆必相非薄，目爲不雅。所以凡有資產及小康之家，以求親容易，及爲取悅家長——父母或祖父母曾祖父母——早婚尤甚。間有踰二十始娶親者，則必係貧窮之家，不能早娶者。以是演出種種流弊，以墜弱種亡國之禍。關於早婚之弊，前人早有列舉，業爲一般人士所熟悉，茲按照山東內地情形，臚出其流弊之犖犖大者，贅述於下：

一，早婚足以殘害身體及精神也。人未至成年，其身體精神尚未成熟，遽爾成親授室，萌櫱方生之青年，既不禁男女居室之蹂躪，又日年事既輕，節制力弱，則日日而伐之，前進向上之志願魄力，無形中皆消磨於閨房之內。

一，早婚足以弱種弱國也。年齡既未成熟，而勉行男女事，是猶植物之花苞未放，而勉强使其結果實，不能成健美之果實，其理至明，人種既不健全，國家何由强盛。

一，早婚足以使家庭社會日趨貧窮也。人未成年，宜正在求學問求智識之時，生活猶仰給父母，而己子女滿前，食指日增，未幾而子又有孫，孫又有子，時有五輩同堂，數世同居者，全家之內，消費者八九，生產者一二，生產者日漸受累，亦減少其生產力，愈演愈深，家庭日趨於困窮，社會益進於破產。

一，早婚足使夫婦年齡懸殊也。普通男女之結婚，男猶幼孩，然而女已成年，年齡之差，男女懸殊，女長於男，十來歲或四五歲不等，普通則以六七歲者爲最多。

一，早婚足使夫婦意志不同也。娶親既在十四五歲間，則訂婚恆在十來歲間，以十來歲之幼童，對于妻之觀察選擇，必漠然不知，一任媒妁之欺騙，及父母之意見，及結合之後，求其意見相同難矣。

一，早婚足使夫婦感情不合而演出種種悲劇也。早婚者往往意志不同，已如前述，再加以年齡懸殊，婦已屆成年，而男猶不懂人道，性情和順，行爲純潔者，尚可安穩度過，一遇嬌怯潑辣之女子，或再加以環境之引誘，因而發生慘殺者有之，因而發生自殺者有之。即幸而勉强度過，男屆成年，而女已屆中年，男屆中年，而女已屆衰年，初也婦怨其夫，終也夫嫌其婦矣。

一，早婚足使翁媳婆媳之間發生勃谿也。中國習慣，重男輕女，早婚男子，既在幼弱，往往由其父或母管理妻子，妻子內不得夫婿之溫慰，外而受翁姑之壓迫，至不能堪時，則翁媳或婆媳勃谿不止矣。

其他弊害，不勝枚舉，此不過其最顯著者也。惟本市被東西之薰染，都市之風化，舊有陋習，漸被淘汰，然而鄉村固陋，尚多頑守，況本市密邇山東，銜接各縣，爲倡率計，爲救國計，尤得不作禁止之先導。此所以禁止早婚實爲有價值之行政也。至禁止條例，已有前案，其施行辦法，亦正在當局擬具中，將來必有滿意勵行之辦法，然而吾於此擬訂之先，臚舉應加注意之點，以供當事者之採擇。

一，宜禁男不必禁女也。所謂早婚之害，男女皆在其內，無論男女，結婚之年齡太早，均爲有害之婚姻也，既禁乎男，亦應禁女，然事不能不按其事實而爲之也。山東各縣及本市居民之早婚，係指男言之，並非指女，蓋以女言之，已皆逾結婚年齡，不得謂之早也。

一，辦理禁止時宜多加注意於鄉區也。以本市之情形，所謂早婚者，均係鄉村居民，至於市內則甚少，擬訂章則，自係全體的，整個的，不能有所畛域，施行之時，自不能不偏重鄉區也。

一，至必要時亦須略有所通融也。男女結婚年齡，民法業有規定。此次禁止辦法之施行，自以民法爲準則，鄉村居民之結婚，男逾十八歲甚少，禁止辦法施行，設婚者男方之家庭，有特殊情形，如家無婦女操作者，經檢查其男方發育已成，可以許其提早一年或二年。

地方建設

浮山區十二月上半月工作報告摘要

調解糾紛　調解大淇山村孫王氏與夫兄遺產出買糾紛

勸導放足

取締藥攤醫病　浮山村每逢集期，往往有攤商售藥，爲人醫病，但未經社會局許可，誠恐發生流弊，已嚴格取締矣。

救濟客民李秉鈞　客民李秉鈞，東昌人，投親不遇，飢寒交迫，經簽呈社會局救濟，發給由青至濟免費車票。

調查識字與不識字民衆人數　本辦事處爲謀實施民衆教育，經製定識字與不識字民衆調查表，分發各小學，飭令會同公安分駐所或派出所，按戶調查，自十六歲至五十歲男女民衆人數，並由本處派員協助一切。

視察民衆學校　有無故缺席之學生，即令學務委員會同各該管公安分駐所，督促入學。

整理大麥島小學王家麥島分校　該分校教室係租用民房，因陋就簡，經會商該村村長學委等，作以下各項整理：一，整理廁所，二，平墊教室地面，三，粉刷教室牆壁，四，掃除院內柴草及穢物。

繼續建築湛流幹路三孔平橋浮西支路第三四號涵洞及浮山所村路第一號涵洞。

修補仲辛支路田家村南涵洞路坡及浮山所村路路坡。

各路路面運鋪黃沙　運鋪者，計有：湛流路西段，燕兒島支路。

修鋪各路路面　湛流幹路，仲辛支路，浮東支路，浮大支路，浮亢支路，浮山所村路。

視察行道樹

成立大麥島村葡萄推廣中心區　業於本半月內由李村農場，發給苗樹，並派員指導栽培方法，已栽種者，計一六四二株。

調查戶口

視察清潔

解送毒犯　解攜帶並吸食海洛英犯一名，送四分局訊辦。

抽查各村更夫

登記出生死亡　本月上半月出生人數，男二，女三，死亡人數，男一，女二。

浮山區十二月下半月報告摘要

調查農工商人數

調查農村經濟

召集村長會議　議決於最近期內，各村一律成立勸禁婦女纏足委員會，並填報農村經濟，耕牛，廟宇及鰥寡孤獨等調查表。

編製統計調查表　所製有漁業統計表，農工商人數表，調解委員一覽表，窰廠統計表。

召開山草合作社籌備會議。

調查染坊

督促各校招收二部制班新生　教局令發充實學額暫行辦法一份，飭令督促各校，招收二部制班新生，最低數每班不得少於四十人，業經派員會同警察及各校校長等　按

一，禮節練習
二，整潔訓練
三，發展其研究製作語言游戲之能力

（二）康樂活動分下列四項
一，游戲
二，唱歌
三，運動
四，休息

（三）整潔活動分下列三項
一，整潔檢查
二，秩序練習
三，養成漱口愛清潔的習慣

（四）每日生活程序（附表）

時間／課目／組別	幼稚組	幼兒組
8：30—9：00	禮節清潔	同
9：00—9：30	早點	同
9：30—10：00	自由活動	自由活動
10：00—10：20	唱遊	同
10：20—10：40	談話	同
10：40—11：00	戶外活動	同
11：00—11：30	自由工作	自由活動
11：30—11：40	整理清潔	同
11：40—12：20	午餐	同
12：20—12：30	清潔	同
12：30—2：30	睡眠	同
2：30—2：50	自由活動	自由活動
2：50—3：10	中點	同
3：10—3：20	清潔	同
3：20—3：40	故事	
3：40—4：10	遊戲	團體遊戲
4：10—4：40	戶外活動	同
4：40—4：50	清潔	同
4：50—5：30	晚餐	同
5：30—5：40	清潔	同
5：40—6：00	休息	

（寅）組織系統

本所設董事會以發起人及對本所贊助維持之慈幼人士爲本所董事所有兒童家長得爲聘任董事所務進行由全體董事中推選董事長常務董事分任執行監察之責會內另設基金保管委員會經濟稽核委員會所內分監護醫務教導總務四部分工合作共襄進行其系統規定如左：

組織系統表

青島市慈幼托兒所董事會
- 名譽董事長
- 董事長
- 副董事長
- 董事
- 名譽董事
- 名譽副董事長

- 基金保管委員會
- 常務董事會
- 經濟稽核委員會

青島市慈幼托兒所
- 總務部
- 監護部
- 教導部
- 醫務部
- 附設父母會

（卯）實施情形

本所經四閱月籌備之久，於事實上的準備，不過勘定所址，製造用具，以及議定章程從事必要設備之各類購置，在人材方面的準備，因本所之發起，僅有同情之努力，而無經濟之基礎，故而延致人材，缺少物質條件，不能不爲進行上困難之一，再則此種設施在京滬平漢各地之社會，雖不僅有，但在本市方面，尚屬創舉，社會之認識尚少，因此在初步之進行，即以發起之同人，分任其事，在進行上雖不無困難，惟事實上亦利賴之，舉凡本所董事方面，以及內部主要職務，皆以義務從事，茲於七月開始以來，社會之認識漸深，事實之需要亦愈彰著，謹分述各部之設施形情如左：

一，設備情形：本所設備，因房舍多不適用，僅就必要情形，從事設備，房舍支配，計分生活室，遊藝室，眠室，餐室，盥漱室，浴室，以及辦公室，宿舍，儲藏室，家庭監護人休息室等，在環境的利用，除室外活動場闢爲場地外，並分植花木，裝設沙地，涼棚等，以供兒童室外之遊樂，在監護上及醫務上必要之設備，亦在逐漸之擴充，惟限於房舍不能作充分適宜之佈置，牽經濟之問題尚其餘事也。

二，設施情形：監護方面兒童生活上之一切動靜在監護上均有詳細之紀錄，一則爲疾病之預防，二則爲疾病診療，關係醫務方面尤爲主要，並以護士之監護，平均每人應負擔四人，或四人以上之責任，雖團體監護之時間上有輪替之規定，但因兒童生活之紀錄亦各有固定之專責，在開始後，雖未完全就序，確已在逐漸實行，乳兒之留養設施，既以實際之需要，不容稍緩，惟以設備之情形較爲繁難，尤以監護責任問題，在初步實施，以本所及兒童家庭雙方可能範圍，逐步促其實現矣，教導情形，幼稚兒童已編入幼稚園，幼兒方面之生活訓練，即依照活動標準訓練其活動外，每日對於團體生活習慣之養成，尤爲急務，以實行其園地生活之福利，乳兒方面，其哺乳睡眠等之時間習慣等問題，亦爲切要之訓練，統屬教導上之實地工作。

（辰）推進計劃

本所在創立伊始，人力物力均屬有限，在整個慈幼範圍，欲圖完成，自當斟酌先後，以期次第舉辦，茲值國定兒童年年度開始，決定本年工作計劃綱目，以爲努力進取之目標，願集中全力，努力於下列諸事：

一，推廣勞工托兒組
二，推廣貧民托兒組
三，推廣農忙托兒組
四，籌建本所所址
五，舉行父母會
六，舉行兒童健康比賽會

教育建國政策

（續）　黃海濤

理由[二]

前此之留學生，多數出國以後，即放棄祖國及桑梓之各種責任：猶如由鄉村至都會讀書之本國學生只知拚命領略都會生活之便利，不知回顧其鄉村之革新事宜；偶爾回鄉，則精神上仍全部寄宿於都會。留學生只知領略外國優美之生活，而不知桑梓責任之重，殊不合於革命的留學教育；且國內青年急需其指導，國外事物急需其介紹，苟不於留學時考查一切而貢獻於祖國，即最易培養一只器械留學生。

意見[一]

一，對本國青年之責任　本國青年　對於外國社會茫然，即求學之標準亦不知途逕；在是一般留學生須根據中國社會需要而加以指導；不但介紹外國之好事，亦須批評外國之壞事；不但指責中國之缺點，亦須闡發或證明中國之優點。例如赴蘇俄，凡其共產主義失敗之點，其民衆工作不盡力與衣食不足之慘狀；皆須留心考查，而同時亦可觀查其努力之方法以爲吾三民主義革命之參考。

未完

戶暫從，限期入學。

督促民衆學生入學

淨大支路暨淨山村路鋪墊河沙

修鋪各路路面　修補者有洪流幹路，仲平支路，淨東支路，淨元支路，淨大支路，淨滄支路，大麥島村路，淨山所村路。

整理田家村街道

督率赤松林干參觀潛伏所

推廣豬種　淨山所農戶數人由李村農場各領洋化種豬一頭。

登記出生死亡　本半月內出生人數，男二，女三，死亡人數，女二。

勞西區十二月報告摘要

監視大埠子村選舉村長，結果以王增福得票最多，當選爲村長。

會同農工銀行繼續督催欠款

檢驗各村婦女放足　會同公安股檢驗雙石屋，觀勞村，九水河東，九水河西等村放足情形。查得各村婦女，十五歲以下者，均係天足，二十五歲以下者，均已放足。

抽查各村清潔　抽查者有沙子口，松山後，漢河，南龍口，北龍口等村清潔。

調查染坊　奉令以中國工業服務社研究我國顏料問題，須調查各地染坊情形。

視察學校　一，孫家村小學校舍分散，教管不便，二部制學額缺額太多，業經填發催迫入學警告書，積極補充。二，灰牛石小學教職員精神不振作，校舍亦待整理，經責令該校長分別設計整頓。三，香裏小學校辦事因循，教職員亦多不盡職，學生缺額，教室不潔，涼泉分校距本校不滿半里，似無分設之必要，爲管教集中，擬添建教室，實行合併。四，上葛場小學，班級編制，諸多不合，體育場修築工程，已成四分之三，以地方無力，停止修築，已着令班級合理編制，並設法建築體育場。

視察民衆學校　查第十二期民衆學校，本區共辦二十二區，香裏，大河東，周哥莊三學校學額均不充足，業經分別責令該校校長積極補充。

奉令驗收九水于哥莊大河東三校新添煤爐

奉令驗收董家埠第二期校舍工程

籌建埠落小學校舍　十二月六日召集埠落五龍村董家莊畢家村四村，村閭長學委等開會商討建築辦法，一，重新成立籌備委員會，二，擇定適當地址，三，校舍式樣及間數，四，款項之籌措。惟董家莊村長董成年起而阻撓，堅不負責，以埠落五龍村亦相率效尤，遂致不能進行，無結果而散。

籌建香裏小學校舍　十二月十六日，前往召集香裏涼泉兩村閭長學委等開會，議決，一，添建雜用室，廁所，圍牆，泥犬棚，翻修洋灰地，購置體育場等項，仍照原計劃，由香裏自行負担，二，合併涼泉分校，須添建教室四間，約需洋六百元，則由涼泉負担，兩村各無異議，一俟春暖，即可興工。

繼續補充孫家村灰牛石董家埠等校學額。

抽查各村清潔及婦女放足

傳知在鄉乙種保衛團丁會操　定於本月十五日上午八時，召集在鄉各團丁會操，業經分別傳知矣。

接洽大勞村蘋果中心區　派員徵詢各地主意見，願栽植者，有董立傳等七家共地十畝餘。

領發種畜　畢家村畢序倫，大勞村董立傳，先後領去牡豬各一頭。

接洽大勞觀葡萄中心區　爲點綴該地風景及增加生產起見，查觀南尚有農地數畝，派員與該廟道人接洽，栽植葡萄，業經同意，春間即派工栽植。

修補道路　計修補者有石灣村道，南峯村道，五大路，張南路，台柳路，洪流路，宅東路，漢宅路，北龍口路，村道，北大路，坡前溝村道。

勞東區十二月報告摘要

辦理獸商登記　本月間令各獸商自行填具註冊請求書，並派員赴各該商店覆查，共計六處，已呈社會局發給執照。

處罰未放足婦女之家長　本區係新歸區域，婦女纏足，屢往各村勸放，執迷不悟者仍屬不少。茲爲徹底改革起見，派社會公安兩股人員及學務女教員，赴各村檢查，厲加警告而仍不解放者，分別處罰，惟居民生活狀況，十分窮苦，會奉市長諭，從輕罰辦，故均按五角，對閭鄰長等，均按一元或二元。抽查者梁家村，高家村，常家村，王哥莊，曉望村，南長嶺，北長嶺，黃山，黃山口，青山等十村，共罰洋五十元。其餘各村仍繼續檢查。

會同農工銀行調查區內生活情形

調查各村鰥寡孤獨及殘廢貧民　經調查共有八十四名，已造冊呈報，請求救濟。

抽查各村清潔

視察王哥莊等五小學　視察王哥莊，曉望，華嚴寺，青山，浦里各村五小學，指導項目如下：一，督催各校改進廁所並注意清潔，二，指導檢查學生整潔衛生，三，禁止女生纏足，四，督飭曉望小學粉刷校舍，五，指導各教員活用教材，六，嚴禁各校學生曠課，如有急要事故，必須家長請假，方可准假，七，學生服裝，請求整齊，以顏色一律，家庭縫製爲標準。

處罰青山小學曠課學生之家長

驗收華嚴寺浦里等校開辦用具

計劃改造各校窗門　查本區各小學校舍，係借用祠堂，光線不足，空氣不暢，因經濟支絀，迄未改造。市長來區視察，面諭由公家撥款，籌劃改造，計玻璃門窗三十九個，需洋一百十七元，已呈請教局核發矣。

成立王哥莊國術練習所

調查私塾　本區共十四處，已呈送教局核辦矣。

添設鐵質村名牌　添設唐家村東西台上等三十村鐵質村名牌。

抽查各村義更

修補道路及涵洞　計有雕浦村路，浦西村路，高浦村路，大嶺路，唐浦路，栗北路，曉港村路，高老村路，荷蓮路，高浦路，王文路，王浦路，王多路，莊太路，浦大路，浦江路。

學田山場調查完竣　本區有學田三十八畝〇九分，惟被水冲及馬路佔用，實有二十八畝七分。

調查本區各寺廟山場地畝

繼續調查民林及荒地

指導民有葡萄剪枝埋土　本區王哥莊太清宮瞭望所栽葡萄，對於枝條之修理尚欠講究，即派員指導剪枝及落架埋土，以免冷枯。

處理民林墾闢萬代事宜

處理偷竊民有樹事　訪查確實，已將嫌疑竊犯送勞山農林分所訊辦矣。

查驗民林設置松毛虫潛伏所

領發種豬

水靈山島十二月份下半月報告摘要

代村民請求貸款購置漁具　新春已屆，漁汛屆至，各村居民，紛紛請求貸款購置漁具，當即率同赴本市農工銀行貸取。

豎設各村佈告牌　本島各村向未設立佈告牌，布告新聞，無處張貼，茲由本處分發洋灰令各村長擇各村衝要牆壁，塗設二公尺見方，作爲簡易公共佈告牌。

實施外來商登記　誠恐不肖之徒，乘機潛入，擾亂治安，本處爲防患未然計，飭令各村如有外來商民，須到處登記，覓妥保人後方准寄居。

召集保衛團丁會操訓練　本區先後受訓壯丁共十三名，自返島後，以距隊部較遠，缺少操練，茲由本處集合，令警長趙炳南負責操演，以資訓練。

調查戶口辦理統計

修補李家村支路　現着該村每日派工七名，重行修補。

疊砌沙嘴子泊船石灣　沙嘴子泊船石灣，歷年過窄，容船太少，現值農隙，島民無事，已於本月十七日，令該村與刷下金家口子等三村，每日共出民夫二十五名，重將該灣北股擴大，以便船隻停泊。

修理一部制教室　本島李家村一部制學校教室，係借用天主堂房屋，作爲臨時地址，惟係舊式房屋，門太窄又無窗戶，致室內光綫不足，空氣不通，現已令該校加開四窗。

徵收二十四年份田賦　查本島各村二十四年份應徵田賦，已由財政局發下，現經本處按照各村應徵數額徵收完畢，共計全島十五元四角八分，已送繳財局核收矣。

李村區十二月報告摘要

繼續調整各村村治人員　業經辦理完竣者六十餘村，尚餘鄭莊等六村，仍繼續派員分赴各村改選：二日赴鄭莊改選村長，四日赴羅圈澗改選村長，六日赴楊哥莊改選村長，十二日赴孫家下莊改選村長，十四日赴戴家上流及爐房改選村長。

籌備村治人員訓練班　查本區村治人員，多屬能力薄弱，茲被動地位，亟宜於農閒之際，施以訓練，改造鄉村。現經擬定受訓人員爲村長，村副，會計員，約二百餘人。所有應用講授材料，係擇定各項建設要義，自治常識，以及各種重要章則，併成講習綱要，印刷成冊，屆時每人發給一份，以資聽講。

舉行村治人員訓練　十二月二十日舉行開班典禮，自本日起至二十六日止，每日講演五次，第一日講演土地財政事項，第二日講演社會，第三日講演農村，第四日講演公安，第五日講演工務，第六日講演教育。所有講演人員，除每日上午由各局所長或派員出席講演外，其餘由主任及各股主管人員講演。

佈告李村公墓埋葬章程

調查經濟年鑑應需農林材料　青島經濟年鑑委員會委託調查青島農林事項，以備編入年鑑，其調查事項如下：一，青島農戶，及其分配概況，二，青島田地價格，三，青島農產，四，青島肥料，五，青島病虫害，六，青島農具，七，青島農業研究機關，八，青島農業金融，九，青島農村合作社，十，青島農民生活及收支狀況，十一，青島佃農概況，十二，青島租佃制度，十三，青島森林天然之富源，十四，青島森林之行政概況。

調查各村染坊需用顏料情形　奉令以中國工業服務社因研究我國顏料，明瞭各地染坊情形，經詳細調查公順成毅順永染坊二家，所需顏料硫化青約千斤，靛青約四百斤。

督飭本區各小學充實學額並認眞填寫學額報告表。

視察各民衆學校。

視察學校　本月計視察大埠東，山東頭，王埠莊，下王埠莊，鄭莊，上流，下河，臧家，河西等小學，對於各校行政，教務，訓導，衛生，體育各項，均加以相當指導。

警告處罰曠課學生

解決張村小學建築校舍借款糾紛　查張村小學去歲建築校舍，係張華顯，邢錦倫二人以棨順和名義承包，信用不佳，工事未竣，即行潛匿，所用各項材料，多未與各商清算。有石灰商王旭宸以張華顯等潛逃，貸款無着，遂控告村中公推之監工委員王瑞哲，法院亦即判決令其償還，本處以王瑞哲因公受累，似欠公平，當傳令鋪保等找張華顯等，清理一切，並勸導村民體恤該商賠累，給予津貼二百餘元，又令張華顯變賣木板杉桿等物，先行支付王旭宸，以了此訟事。

檢查鄉區清潔　查本市清潔檢查，向分春秋兩季，本區當於十一月二十七日開始檢查，至十二月三日，即已檢查竣事，攷其成績，尚稱爲佳。

公安六分局改習槍式操法

繼續清查戶口

檢查公安股槍械子彈

召集保衛團分隊長及壯丁會操　查保衛團每月召集分隊長，及壯丁會操一次，當由本處通知該管分駐所，分別通知，再令其簽名蓋章，以防無故不到。

召集村長訓練班講演公安事項　本處召集區內七十七村村長訓練班，關於公安方面講演事項，由霍主任陳分局長郭主任業局員分任講演，其內容分七項：一，協助警察維持治安，二，籌辦本村警衛設備，三，協助辦理取締及查禁事項，四，籌辦鄉區保衛團，五，完成戶籍調查，六，嚴防奸民擾亂地方治安，七，勵行鄉村清潔以重公共衛生。

修補道路　計有，西陳家村道，李坊路，河馬石村路，李滄路，李山路，李村街，下流路，朱張路，楊家群村道，李遼路，洪流路，下臧村道，曲哥村道，公楊路，吳石路，李滄村道，台柳路，五大路。

勸導狹嶺溝栽植葡萄　本期指導村民新植與補栽葡萄苗，先後共計五千一百三十六株，內有鍾家溝新植一千三百三十株，午山村補栽三百零七株，新補一千三百九十株，夾嶺溝補栽九百三十一株，雙山村補栽二百七十三株，其餘尚有數處，俟春季栽補。

處罰擅自毀伐山林　查浮山後農民未經許可，擅伐山林，處罰大洋一元，以儆效尤。

指導果園冬季施肥　本市冬季氣候寒冷乾燥，宜於多用遲效肥料，本期指導各村農民果園，冬季施肥，以作基肥。

訓練村長講演農林事項　關於農事改良事項，如提倡栽培果樹，改良蔬菜花卉品種，普及養蠶養豬，提倡山上造林，保護行道樹，栽植河灘樹，以及各項農林規程，均分別說明，逐條解釋。

徵收國武農場各房戶地款項　奉令准予國武農場各房戶，於二十四年十二月三十一日以前，一次繳清者，仍按九扣繳價。本月份計收李滄等八十四戶，共收地價洋六千八百九十九元八角一分。

收解各村田賦　本月份計收盛房等四十四村田賦，共銀三千九百九十元零六角三分，當經呈解財政局核收。

收發呈解鄉民土地移轉登記案件及證明費。

法律常識【續】

復九

（十一）製造貨車營業與備置貨車運貨的常識

凡在本市以製造貨車爲業，開設商店，應向公安局呈請登記。（本市取締製造貨車規則第一條）呈請登記時，要填具登記聲請書，並附具舖保，經公安局核准，再繳納憑照費一元，印花費五角，領取憑照，營本市製定之運貨車輛的營業。（本市取締製造貨車規則第二第三條）

登記合格之商店，所造車輛，要依本市製定的運貨車輛構造圖樣，並須在車輪上不易磨損便於察看之處，加烙火印，載明牌號地址。（本市取締製造運貨車規則第六條）

製造貨車商店登記人，自領到憑證之日起，每滿一年，要將憑證呈驗一次，由公安局蓋印發還，概不收費。若是逾期不爲呈驗，得吊銷其憑照，並勒令該店另行登記。登記人若自行停止營業，或遷移地址，須向公安局呈報繳銷憑照。（本市取締製造貨車規則第七第八條）

貨車的種類有五：一，載貨汽車，二，載貨雙輪人力車，三，載貨二輪人力車，四，載貨二輪獸力車，五，載貨四輪獸力車。（本市貨車管理規則第二條）

備置貨車自用，或是以貨車供人運貨，均須領得車輛牌照及執照，方准在本市使用。若是備置汽車運貨，要依照本市汽車管理規則，領車輛牌照。（本市貨車管理規則第三條）

至於領貨車牌照及執照，先要填具聲請書，送請公安局檢驗，經公安局檢驗合格後，繳納牌照費，給予牌照。領到牌照後，須即向財政局繳納捐費，領取捐牌。（本市貨車管理規則第四條）

但是領用貨車執照，其有效期間，祇有一年，到了期滿，仍要填具聲請書，送請公安局覆驗，換給新照。（本市貨車管理規則第五條）若是市區外貨車駛入市區內，也要向公安局領取臨時執照，方得行駛。這種臨時執照，限定三天期間內有效，其照費分別繳納，載貨汽車一元，雙輪人力車，及雙輪四輪獸力車三角，一輪車一角，此外概不另征捐費。（本市貨車管理規則第六條）（未完）

青島市慈幼托兒所一覽（續）

三　概況

（下）設備旨趣

本所之設施，悉適應實際需要情形，在我們所主張的實驗和輔導兩原則之下，還不能不顧到經濟和人材兩個問題，尤以爲造成兒童幸福之生活的關係，不以事實而遷就環境，亦不因環境而犧牲事實。設施上，隨在都要兒童必須得到自然的活動，適應現代社會各級的需要，並以實際體驗比較有效的經濟的辦法，以使本市慈幼事業從此蒸蒸生長，以從事輔導推進，俾資繼續的前進無已。

（丑）活動標準

青島市平度路

新新大舞臺的偉大貢獻

電話五九五二

五千元重金……禮聘花衫皇后……色藝雙絕……譽滿全國

△鳳毛麟角的優秀角色聯袂登台

△五光十色的偉大本戲接踵出演

梁秀娟

彩旦小丑　**梁花儂**

風雅小生　**梁桂亭**

青衣花旦　**雪艷菁**

張銘武

梁秀環　韓少山　穆喜忠　王鳳奎　張豔蓉　桂雅琴　劉慶有　耿永奎　韋豔茂　銀俊芳　胡燕英　張鳳庭　胡月亭　許玉影　莊俊臣　李俊宸　王甫

展小軒　粉豔芳　韋三奎　李來臣　張鴻恩　李瑞貞　張喜亭　趙盛巨　董慶亭　韓月樓　姜吉全　劉玉山　李順發　田永奎　傅富堂　張文明　梁秀齡

三月二日（星期一）午戲　全本　**法門寺**

三月二日（星期一）夜戲　全部　**奇雙三拉**

三月三日（星期二）夜戲　全部　**得意緣**

「十三妹」

「雷峯塔」

「尼姑思凡」

「花田八錯」

「人面桃花」

新新大舞台特別啓事

本院自開幕以來承各界諸君辱相光顧無任榮幸近特不惜鉅金以九千元之代價由北平聘到名伶梁秀娟等多人定期開演復爲酬答觀衆普遍娛樂起見訂價格外從廉先期售票對號入座如蒙惠顧請儘先購票以免屆時向隅致負雅意謹此預告諸希亮詧是荷

規模宏大設置完備堪稱東洋首屈一指之電機製造工廠

日立製作所

製品種類

抽水機　水磅　起重機　捲揚機　送風機及扇風機　空氣壓縮機　蒸氣原動機　蒸氣罐　蒸氣機關車　內燃機關車　電氣機關車　電氣鐵道用諸機械　船舶用諸機械　各種輸送機械　昇降機

電弧熔接機　發電機　電動機　同期進相機　周波數變換機　迴轉變流機　水銀整流器　變壓器　誘導調整器　配電盤　遮斷器及開閉器　計器及繼電器　各種電線　絕緣塗料及油

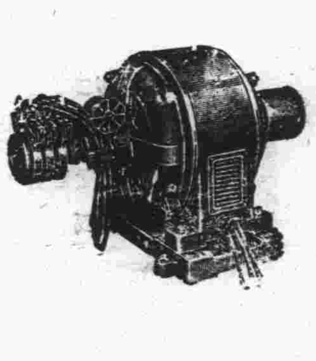

價格低廉　品質精良

電氣機械及其他機械類之設計按裝與配綫工事及其他電氣工事之設計監督俶處有常設技術專員負責承辦

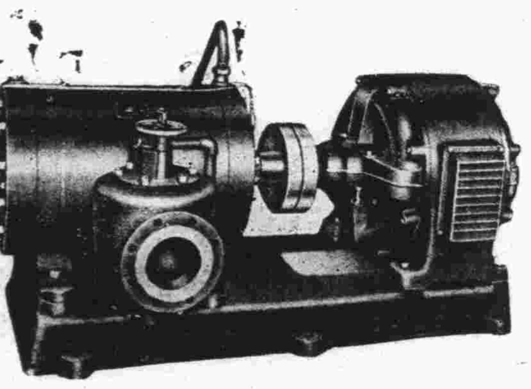

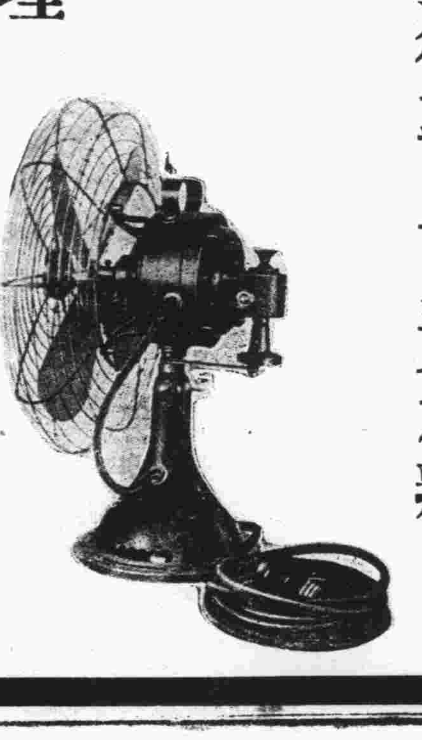

山東省總經理

隆光股份有限公司

青島市場一路　電話{二一五七五 / 六三二一六}號